【皇紀二千五百九十四年】　昭和九年八月三十日　京城日報（日刊）（第三種郵便物認可）　第九千六百六十二號

京城日報
八月二十九日（水）夕刊
編輯兼發行人　兒島吉治　印刷人　小川三之介
京城府太平通一丁目　發行所　京城日報社

諸流花器　花器各種
石川翔産商會　京城本町二丁目　電話本局二八四四番

先づ洛東江から
總督臨場の下に緊張せる
治水調査初委員會

朝鮮を水害から救ふ目的の根本對策をねる臨時治水調査委員會初會議は廿九日午前九時二十分から宇垣總督臨場の下に第一會議室で開催された、出席者は

今井田委員長、林財務、渡邊學務、吉田鐵道各局長、牛島內務、池田警務、金慶北知事、有賀殖銀、松井米倉、金寶政、韓圭復兩中樞院參議、賀田商議會頭、坂田金斗寶兩慶南道議員、西岡地方、碓井土地改良、穗積水利、鹽田林政、榛葉土木各本府課長、本間技師、山田囑託等全員出席し、まづ總督から別項の如き演示があり、次いで今井田總監から挨拶にかねて河川、治水工事の總督的經過報告、つづいてこれを榛葉土木課長が敷衍するとともに細部說明に入り、地圖によつて洛東江改修狀況および水治方策等を述べ正午休憩、午後は質問と各自の意見開陳をなして同四時すぎ散會したが、明三十日も引つづき開催される、なほ同會議中、南鮮方面から三十餘通の陳情電報殺到して初會議で緊張してゐるところを更に緊張させた

過去に捉はれず
透徹せる根本方策を
宇垣總督の演示

臨時治水調査委員會の開催に當りまして一言所懷を述べたいと思ひます

殆ど年々繰返へさるる、朝鮮の水害に對しては其の都度機宜の措置を講じつつありますが斯の如き慘害を根絶し得ないことは洵に遺憾至極であります

殊に今夏南鮮地方に於ける大水害の如き親しく之を目睹致しまして罹災者の窮苦と國家損失の莫大を想ふ時愈水害防止の必要を痛感せざるを得ないのであります畏き邊よりは罹災慰問使の御差遣を賜り加之巨額の御下賜金をも賜らし恐懼措く所を知らざる次第でありまして如何樣なりとも致して水害の防遏を期せなければ御上に對し奉り將又國民に對しても相濟まないと思ふのであります

凡そ水害を根絶せんがためには絶大なる努力を必要とするは勿論でありますが先づ以て透徹せる根本方策を確立することが最も急務なりと信ずるのであります各位は宜しく過去に捉はれず既往に泥むことなく虛心坦懷以て充分なる研鑽を遂け前述の目的達成に資せられんことを希望する次第であります

治水事業に萬遺算なきやう
今井田總監の挨拶

今回本府に臨時治水調査委員會を設置致しましたに付きまして各位に委員を御願致し御會同を忝ひましたところ御多用中にも拘らず御出席下さいましたことは誠に仕合せに存ずる次第であります、朝鮮にかきましては年々定例の如く激甚なる洪水に見舞はれまして其の都度

悲慘 なる災害を被つて居りますることは御承知の通りであります、最近十年間の統計に依りまするも水害に因る死傷、耕地、農作物及工作物の損害額は年平均二千三百餘萬圓に達するのでありまして就中大正十四年の水害の如きは其の範圍が廣く全鮮に亘りまして其損害額は一億三百餘萬圓の多額に上つたのであります、又先般南鮮地方に發生しました水災は是亦誠に慘害を極めましたが大河川流域を比較から見て當時の降雨量の大なること卅年來倍して見ざるところと稱せられて居るのであります殊に慶尚南道に於ける洛東江流域の

災害 は酸鼻を極めまして家屋も家財も農作物も一切之を流失して食なく家なき窮民が十七萬餘人に達する狀況であるのであります、年々繰返さるる此等水害に對しましては此際根本的方策を講じなければならないことを痛感するのであります、而して水害の主なる原因は雨季に於ける朝鮮の降雨量が極端に甚であるの外山野及河川の荒廢甚しきにあることは申す迄もないのでありまして茲に治山治水の必要が叫ばるるのであります、本府におきましては夙に意を治山の業に用ひまして植林及國林の保護に付ては施政以來各種の

施設 を爲し殊に昨年民有林指導方針大綱を確定致しまして地盤の安定を目的とする林政の樹立に主眼を置き着々其實效を擧げて居るのであります、又砂防に關しましては大正八年度以來大河川の流域に於ける林野の內で荒廢最も甚しき部分の調査を致しまして治山計畫を樹立し大正十一年度以降之が實施に努め尙最近時局匡救事業及窮民救濟事業として砂防事業を實施致しまして今日迄に工費千九百餘萬圓を投じて三萬七千餘町歩の工事を完了致した次第でありますが、尙二十數萬町歩の

廣大 なる禿裸林野を殘してゐる實情に在るのであります

又治水事業に關しましては實施に先立ち充分なる調査を必要と致しますから當分は專ら河川調査を行ふこと大正四年度以來十四の大河川を選びまして詳細なる調査を行ひ大正十二年度に至り略之を終了致しましたので大正十四年度に初めて萬頃江及載寧江の改修工事に着手し引續き他の大河川に及び現在では十五河川の改修及大小河川の局部改修工事を行つて居りまして其の工費總額八千四百萬圓に達するのであります以上の如き諸施設の

進行 に伴ひ漸次水害を免るる區域が擴張せられて參りまして例へば大洪水の都度水害の絶えざりし龍山附近、鳥致院附近、咸興附近、平壤附近其の他萬頃江、載寧江、見山江、安寧(?)大川、城川江、輸城川沿岸に於ては殆ど水害から免るるに相成つて居るのであります、併しながら之等は未だ局部的效果に過ぎないのでありまして全鮮的の水害防止策は尙今後に殘されて居る狀態であります、特に洛東江下流の改修に付ては最近種々論議の對象となつて居りますので宜しく檢討致す必要を見るのであります、由來

治水 のことたる學理的にも實際的にも困難なる作業で、施工上にも周到なる注意を要する重大事業でありまして古來名ある經世家が心膽を碎き之に當りました事蹟も尠からず史上に散見するのであります、近來科學が著しく進歩致しました結果水理の學も治水の術も固より昔日の比ではありませぬが之が完全なる遂行に付きましては各方面の識者を網羅して各種の觀點から之を檢討考覈して萬遺算なきことを期すべきであると考へるのであります此の意味に於きまして今回治水調査委員會を設けまして各位を煩はした次第であります、すつきましては右趣旨を充分御酌取の上腹藏なく御檢討下さることを御願する次第であります

軍縮會議
根本方針文案
四日までの閣議に上程
條約廢棄方針は後廻し

【東京電話】軍縮會議の根本方針に關する閣議決定文案は早ければ八月卅一日、遲くとも九月四日の閣議に上程されるが同日の閣議に於ては根本方針を決定すると共に、訓令內容をも決定されることは困難で、總ての決定を見るまでにはその後なほ三四日の時日を要し、九月七日頃となる見込みである、なほワシントン海軍條約廢棄の方針についてはその期日が問題であるが、これは專ら國際情勢を見極めてのちに決定されるものであつて條約廢棄通告の時期決定と同時に、樞密院に御諮詢の手續きを執る段取りで政府はこれが諮詢の準備を進めるものと期待される

誠意を以て政友も協定
民政黨の提案次第

【東京電話】政民協定問題に關し民政黨は廿八日思想對策、政府改革の具體案を決定し、米穀對策も近日中に成案を得る運びに至つたので、大麻民政黨幹事長は若宮政友會幹事長に對し、總辭中の政策協定調査委員を補充して調査協定を進めたいと申出て來たので、政友會は廿九日午後二時より本部に總務會を開き、右の顛末を報告して今後の對策につき協議する筈である、政友會としては既に右兩案を提示して一日も早く協定を進め、是非とも本米穀年度內に協定成案を得て政府にこれが實行を迫る方針で、今日まで民政黨からの案の提示を待つてゐたが、それが餘りに遲いため政府に對し臨時議會の要求をなしてゐる位であるから、民政黨より案を提示次第、政友會は誠意を以て協定に臨む方針である

軍縮會議を前に 海軍整備擴張
佛國海相より發表

【パリ廿八日聯合】ピエトリ、フランス海相は廿八日新聞記者團との會見においてフランスの海軍整備擴張計畫を發表した、計畫の內容要旨は左の通り

一、一九三七年に完成する戰鬪艦ダンケルス（二萬六千五百噸）の姉妹艦を建造、同艦は一九三八年完成の豫定

一、プロヴアンス型戰鬪艦三隻の改裝、右の中一隻は二ケ月中に着手する筈

一、四ケ年計畫をもつて海軍諸施設の改造を行ふ

イ、海軍各施設の改造

ロ、地下貯油タンクの建設　右の中一個所は既にアヤッチヨに建設された

一、地中海沿岸のアルジエクアおよびモロッコ砲臺を改裝し最新式の設備を行ふ

關東廳と領事館の 歩み寄りで解決
調停役は岩佐憲兵司令官

【奉天電話】滿洲國瓦房店に於ける警察に纏まる不詳事件は、領事館側が警察力を排除して憲兵と協力し且關東廳側警察官代理を解任したため、關東廳側警察官卅年來の慣例を打破し、その信用を傷つけるものとして關東廳側を硬化せしめ、遂に末光瓦房店署長以下十三警官の召喚狀拒否に至つて領事館と關東廳との對立は極度に尖銳化し事態は頗る急迫を告ぐるに至つたが、これを憂慮した菱刈關東長官は恰かも初巡視に南滿各地に向け出張の岩佐憲兵司令官にこれが收拾方を依賴、同司令官は廿七日瓦房店に急行、三浦憲兵隊長、蘇谷警務部長、柿井司法領事、太田營口領事及び關東廳青木警務課長その他と會見、事情を聽取した後、翌廿八日午前十一時より奉天總領事館に於て調停折衝會議を開始した、同會議にかて領事館側は法律的擁護、關東廳側は在滿警察官の從來の立場から各々自說を固持して讓らず、議論を上下すること九時間午後八時に至つて漸く兩者間に

一、本件瓦房店事件關係者については關東廳出身の檢事事務取扱の參與を認む

二、關東廳側の調査に依り警察官側は不正の事實なしとするも本件に關する檢事の取調に服する

との解決方針を認め、國家非常の秋、誠意を以て言動を愼み協力を旨とする意見一致を見て、紛糾は漸く解決點に達した

青木課長新京へ 【奉天電話】關東廳青木警務課長は紛糾解決案を携へて二十八日午後一時四十五分發列車で新京大使館と打合のため新京に向つた

意見一致せず
却つて面倒になつて來た
日蘭兩代表の會見

【バタヴイア廿八日電通】わが長岡、越田兩代表と蘭印側ランネフト、ハート兩代表は廿八日午前十一時より美術館會堂に於て會談を開始し、ヴアン・ゲルデレン氏も遲れて出席し午後二時十五分まで會談を續け、廿九日午前十一時より更に會行を約して散會した、會談內容は例によつて和蘭側の要求により祕密に附せられてゐるが、陶磁器問題を先決として協議し、既報の如き解決を見た、その後双方海運問題、サロン、未晒綿布その他五十六種の品目を制限令の中に含ませる事、又制限令に出て居らない商品に至るまで會議全般の諸問題に亘つて各自の見解を披瀝したが、その間蘭印側は今まで會議の問題となつてゐなかつた新問題も提出した、右新問題が何であるかは極祕になつてゐる、斯くて三時間餘會談したが陶磁器問題以外に意見の一致を見ることを得ず、廿九日の會談を約して別れたのである

拓務省の重要協議
在滿機關問題

【東京電話】拓務省は岡田首相兼任拓相の出席を得て廿九日午前十時より拓相官邸に首腦部會議を開催、河田次官、生駒管理局長、北島殖產局長出席し、生駒局長より在滿機構改革問題に關し陸軍、外務兩省との事務的折衝の經過を報告し、次いで北島局長より內閣法制局方面に對し說明したる內容を報告し、河田次官より本件については三省間の事務的折衝が圓滑に進捗し來週陸軍、外務、拓務の關係各省間の事務次官會議を開いて交渉を進むることになるものと信ずる旨を述べ、生駒管理局長より瓦房店に於ける警察事件の顛末を報告し、北島局長よりの報告を兼任拓相に報告し、意見交換の上同十一時半散會した

北鐵大改革
ソ聯の專橫一掃に
滿洲國の重大決意

【新京廿八日電通】滿洲國はソ聯側の常套手段である遷延主義を以て北鐵讓渡交渉を遂に停頓せしめ兩國共同管理たる純營利的企業の性質を忘れ、徒らに滿洲國權益の政治的操縱をなさせる幾多の事實に鑑み、愈よ北鐵機構の全般的大改革を斷行することに決定した、その根據及び內容は左の如きものである

一、內部的機構の改革、管理局の不合理なる制度並に人事の改革を斷行し、滿洲國側より優秀なる從業員を入れ經營の均等權を獲得する

二、赤化並に不正從業員の掃蕩

三、ソ聯の軍事材料の輸送を拒否する

以上の項目に亘り滿洲國側では北鐵が自國治權下にありながら、ソ聯の手が動いてゐるといふ矛盾に照し、北鐵を現狀の儘存續することは到底忍び難きこととし、近く北鐵ソ聯側の專橫を一掃することとなつた

邦人農民に致命的の法令
アリゾナ農耕禁止

【フイニックス（アリゾナ州）廿八日聯合】邦人農民十三名と共に土地法解決まで耕作を禁止されたジエラード氏は農耕禁止令に異議を申立て、その取消を陳情したが、フイニックス高等法院判事ヘルプス氏は廿八日右申立を却下した、同禁止令を受けてゐる邦人十三名は土地法違反の嫌で公判に附せられる筈であるが、同地裁判所檢事は右農耕禁止令を更に公衆化するため近く必要な手續きを取る旨言明しており、邦人農民十三名は事實上生活の途を奪はれることとなつた

支那領事より緩和方懇談
勞働者の入鮮制限に對して

朝鮮總督府が鮮內勞働保護と治安維持の建前から、既報の如く來月一日より支那人勞働者の入鮮制限を實施することになつたが、これに對し盧春芳京城駐在總領事は二十九日朝十時本府に田中外事課長を訪問、事情を聽取すると共に、取締緩和につき懇談をとげ同十一時辭去した

織物職工組合 圓卓會議承諾

【ワシントン廿八日電通】聯邦勞働調停長官ギャリソン氏より織物工ストライキの對策のため、資本家側と共に圓卓會議に招請された織物職工組合側では、政府の招請を容れることに決定した

難關は依然 海運問題か

【バタヴイア廿八日電通】廿八日の長岡、ランネフト兩代表の會談で陶磁器問題は解決したが、他の問題は未だ何等の妥協點に到達せず、廿九日の會議で目鼻がつくか否かは全く不明で、恐らくは廿九日の會見の結果に基き兩代表は直ちに本國に請訓するであらう、右の如き廿八日の會議の情勢よりしては會議の進捗好轉は未だ望み難く、問題の焦點は依然海運問題と見られてゐる、殊に蘭印側は今日の會議に諸問題を附議し來りこれが派生的問題を形成して會議の進捗を非常に妨げてゐる、右につき長岡代表は語る

明日兩代表部が話し合つても到底解決は出來ぬだらうといふ外はない、會議がいつ正常の狀態に復するかはまだ豫斷出來ぬ

廿九日も會議

【バタヴイア廿九日電通】昨日の日蘭代表會談に於て陶磁器問題は原則的に解決を見たが海運問題、サロン、未晒綿布其他昨日蘭印側が新に提議し來たつた問題につき議論を續行するため、長岡、越田、ランネフト、ハート、ゲルデレンの日蘭代表部は廿九日午前十時より美術館會議場に於て會議を開始した

新政策下の財政狀態
米國財務長官の放送演說

【ワシントン廿八日聯合】モウゲンソー財務長官は廿八日夜全國に對し放送演說を行ひ、新政策の下に於けるアメリカ政府の財政狀態を詳述し、平價切下による差益金を將來一般會計に繰入れる意圖あるを闡明した、尤も差益金繰入は將來における方策に過ぎないが、いよ〳〵實現すれば必然的にクレヂツトインフレーションを醸致するものとして非常に注目を引いた、演說要旨は左の通り

ドル貨の平價切下において金利潤は現在のところ依然に財務省で保管され、その大半はドル貨の安定資金として銀行預けとなつてゐる、財務省としては當分現狀維持で行く方針であるが、平價切下による差益金は何れは國庫收入の本流に混流してしまふので、國家債務の償還に役立つであらう、ルーズヴエルト大統領の新政策のためにアメリカ政府は六十億の新らしい公債を賣擲することになつてゐるが、更に六十億の貸方勘定を計上しなければならぬ

一、一九三三年三月四日以來の國家現金收入における收入增加十六億ドル

一、ドル價切下による金利潤は二十八億ドル

一、總政府機關乃至政府融資機關の純收入增加十億九千五百萬ドル

以上モーゲンソウ長官の演說に依れば新政策中の純支出は五億五百萬ドルである

原田祕書が首相訪問
重要政情聽取

【東京電話】西園寺公祕書原田熊雄男は廿九日午前九時十分首相官邸に岡田首相を訪問、廿八日首相と廣田外相、大角海相との間で協議した帝國政府の對軍縮會議對策の根本方針及び近く正式決定を見るべき對軍縮兩全權訓令案等に對し種々聽取し同三十分辭去したが、同男は近く御殿場の邸に西園寺公を訪問し委細を報告する筈

人

◇關水慶南知事　廿九日天眞樓へ
◇金慶北知事　廿八日商都圖へ
◇矢島拓務省技師　同上
◇新樹作氏（高崎セロフアン製紙會社顧問技師）咸北より同上
◇牧山朝新社長　廿九日入城

天地玄黃

軍縮對策確立、確立したからには、やわか動かじ
◇
日本向刺繍の多いのを氣に病んでる國がある、新しい飛行機を支那に賣込むのはどこの國だ
◇
政黨協定チリ〳〵と歩みよる、ただし目的がちがふ、鬼が出るか蛇が出るかワシの知つたことでなし、また何物も出なくても正に同樣
◇
佛の顏も三度とやら、三土の鐵や今如何

丹下左膳（たんげさぜん）

（209）　林不忘作　小田富彌畫

藝心阿修羅（三）

何時の間にこの谷へ下つて來たのか、跫音もしなかつたが、と、ギヨッ！として作阿彌が、戸口を振りかへつて見ると……。

柳生對馬守。

家老、田丸主水正と只ふたり、ほかに供も伴れずに。

製作の進行ぶりを、おしのびで見に來られたものとみえます。

『何うかの？足引はおとなしくつとして、寫生の手本になつてをるかの？』

と對馬守、手弄の木刀や、散らかつてゐる道具を跛いで、小屋へ這入つて來た。

半分板張りになつてゐて、向うの土間に、殿の乘馬足引が、つないである。

殿のやうに、馬と同居してゐるのですから、ムッとした臭氣が鼻を嗅ぶ。

それよりも、狼狽てたのは作阿彌で、彫刻が完成するまでは、誰にも見せたくない。殿樣といへども、眼に觸れさせたくないので、大いそぎで、ゆたんのやうな風呂敷の大きな布を、ふはりと、彫りかけの馬の像へ掛けてしまつた。

そして、ひらき直つて、對馬守と主水正の主從を、恐ろしい眼で睨みつけた。

『ちと無禮で御座らう。誰に斷つて、ここへ這入つて來られた！』

それは、相手が誰かといふことも忘れたらしい、藝術心のほか何ものもない、阿修羅のやうな物凄い形相であつた。

『最後の鑿を打つまでは、人に見せぬといふのが、わしの心願ぢや。この山奧へ籠もつてをるのもそのため。御存じであらう』

この權幕に、對馬守もたじ〳〵として、

『いや、其方を煩はしたその馬像を、何國へ据ゑるか、御殿が決まつたによつて、ついては、もう何のくらゐ出來たか、ちよつと見度うなつてナ、つい……。』

主水正が、前へ出て、

『コレ〳〵！作阿彌どの。言葉が過ぎようぞ。藝熱心はよいが、殿のおん前もわきまへず、あまり仕事に凝つて、亂心でもされたか。』

『どこへ据わらうと、そんなことはわしの知つた事ではない。早々出て行つて貰ひたい。』

『イヤ、許せ、許せ。』

對馬守は、かへつてその一本氣の工匠氣質に、面白さうに眼を細めて、

『護摩堂の守護として、長くあの御堂へ飾りおくことに決めたぞ、作阿彌。』

殿のお言葉を、主水正が受けついで、

『作阿彌どの。これは深いわけのあることなのぢや。何ういふものか、いつの御造營にも、あの護摩堂の壁が一ばん先に崩んで、たちまち落ちてならぬ。で、それに犠牲を添げて、壁の祟りを納める意味と、兼ねては、この御修復の儀の事なく終るを祈念されて、あの護摩堂の壁へ、母と子と二人の人柱を塗りこめることになつたのぢや。』

と聞いた時に、何やら作阿彌は急に、不安な氣もちがこみ上げてならなかつた。

いはゆる、胸騷ぎ……。

『人柱を？母と子の——。』

『うむ。そこで、その母子のなきがらを呑む壁を、永遠に守り、睨ませるために、千里を往く其方の駒を、あれなる護摩堂の前に据えようと一決したのぢや。作阿彌！母と娘のたましひを慰める、氣高き神馬を彫り上げて呉れい。』

なぜか作阿彌は、常もそぞろの態で。

『さういたしますと、そ、その、母娘の人柱といふのは、もうきまりましたので。』

『客分として、大切に好遇してあります。本人達は、人柱などとは夢にも知らぬ。わしもまだ會ひはしませぬが……。』

と、主水正が答へた。

大悲劇名作全集
〆切愈々迫る！
千載の好期重ねて來らず
即刻書店へ申込め！

懐しい涙の「大悲劇名作全集」は完全に今年の讀書界を席捲し、日本全國津々浦々を風靡し、大盛況裡に今や感激と感謝を以て〆切日を迎へんとしてゐる。稀有の壯行！絶大の人氣！この好機を逃せば一生の悔、未だ御申込みにならない方は大至急御申込下さい。

全八卷　一冊壹圓　〆切　八月三十日

日本人は殘らず讀め！
小說嫌ひも本全集を讀んで初めて小說好きになる。居ながらにして毎月一圓で映畫や芝居以上に樂しさを與へてくれる全集。しかも一冊で一家團欒家庭永遠の平和の源泉となる。安くて面白くて爲めになる全集を見逃すなかれ。

東京驛前丸ビル五階　中央公論社　振替東京三四〇

第一回配本「魔風戀風」大增刷出來、第二回配本「金色夜叉」目下配本中。順次配本の堂々たる內容は「生さぬ仲」柳川春葉「婦系圖」泉鏡花「己ケ罪」菊池幽芳「青春」小栗風葉「小猫」村井弦齋「渦卷」渡邊霞亭、一粒選りの絶品。

目を射るソ聯哨舍
滿洲路は匪賊らの暴れ次第
異常な氣配は漂ふ

江岸に見えるクウレオの町並
風をはらむ滿ソ國境 ウスリー決死の遡航

◇……これからはウスリの流れを殆んど眞南に遡江する樣になつた

そ してクウレオの町を過ぎてからは急角度に西に進んだ。この邊りはソ聯側は原始林が續いて楢、ポプラ、檜、樺、楊柳等が丁度日本の五月頃の樣に青葉が輝やかしく照り映えてゐた

×

町から町までは非常に離れてゐて人つ子一人も見えぬ、靜かな森のみが美しく呼吸してゐる何とも云へぬ景色だ、また滿洲側も同樣、地圖で見ればソ聯との國境で何かしら隱密に感ぜられる所であるが、これまた美しき森林

去 來する島々を眺めたりしてゐると丁度瀨戶內海を航行してゐる樣な感じである。夏のウスリーはたしかに樂土である樣と思ふのであつた

◇……かゝる風景に親んでゐるソ聯の背後地はウスリー鐵道が走つてゐる所でウイソナの驛からドルミドントフカ及びウワゼムスカヤ等の驛々がある所だ

ド ルミドントスカヤにもウワゼムスカヤにも約一個聯隊の兵がゐる相で、河近くのスツオポーイには獨立監視隊一ケ小隊に水上警察ゲ・ペ・ウが居る。クウレオには三十名、プタコーフ、ウエニコフ、オドカーチ等には三四十の監視兵、ケドロワには一個中隊の兵が配置されてゐるとか、滿洲側は國境鎭、東安鎭、興山子(饒河)等の要港がある

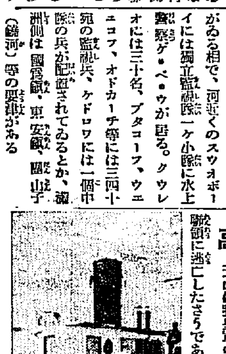

◇……前にも述べた樣に滿洲國側のこの江岸背後の山岳地帶は所謂僭江と稱して、匪賊の巢窟であり既に縣行政も行き屆かず特別區と同樣な所になつてゐる、そして饒河の如きは最も匪賊の勢力を有してゐる地で、昨年五月から本年一月までは謝驪隊林の警察隊長としてゐた高玉山が完全に占領し、當時の隊長は拉致されたと云ふ次第であつた

高 玉山は我皇軍の討伐でソ聯領に逃亡したさうであるが、その殘黨は本年五月に蹶起した依蘭事件の巨頭人謝文東及びその一黨は今尚山岳地帶に勢力を有してゐる。謝文東は永豐鎭の自衞團長で土地の富豪、學問もある男らしい。如何なる謀か彼が行く所土民悅服しその勢力は增大する許り、目下の所では吉林省內の匪賊では最大の勢力を有してゐるとの事である

またも遞信當局で 郵稅値上げ研究
手紙を四錢に葉書は一錢
外地との電信電話も？

【東京電話】久しい間遞信省で懸案の郵稅値上げについて、今度また問題になりさうだといふので、その値上の研究を遞信省でやつてゐるが三錢の郵稅を

四錢に 葉書は一錢に値下げし、五厘の刊行物に對する郵稅を一錢に値上げして埋合せをしては如何との說が有力である、又電信、電話料金改正も考慮されて居り、度數料金が三錢均一となつて居るが、これも公衆電話と同じに五錢に引上げてはとの計畫が進められて居る、即ち東京の如き近接市外市內との

通話が 五錢であるから此點まで引上げても良からうといふのである、然し之には省內にも反對論がある、なほ電信料金も外地に對するものを値上げし市內電報を値下げせんとする計畫あり近く正式改正を見やう、なほ內地日滿間無線電話は前者六回、後者七回でひどく

高いの で需要者少く當局の期待に反してゐる

列車事故の增加に 首ひねる當局
昨年は三千五百件
月にして約五十件もの增加

最近鐵道事故の頻發の折柄、鐵道局調査による昭和八年度中の運轉事故調が出來上つた、それによると八年度中の運轉事故總件數

三千四百 八十九件で一ケ月平均二百九十一件強、列車進行廿一萬粁當り一、九〇件で、七年度に比し月平均四十九件、粁當り〇、二三件の增加である

七年度より著しく減少したものは列車妨害三十四件、貨物脫線故障三件、車輛故障七十六件、線路故障十三件で反對に增加したものは列車及車輛衝突七件、列車脫線六件、列車分離八件、線路故障八十一件、列車遲延二百七十件、列車停止百六十件、死傷七十一件で線路故障及死傷等の事故は列車進行粁の增加も一原因とはなつてゐるが、取締りに熱心する當局の努力が報はれず逆の增加現象を呈してゐる

列車遲延は出貨の旺盛に伴ふ荷扱による遲延のため、列車停止は新設タブレット受授機の取扱ひ不馴れによるタブレット

受授損じ の增加によるも、なほ列車妨害、車輛故障は著しく減少してはゐるが一面顚覆、脫線等の重大な事故の增加してゐるのはどうした事かと首をひねつてゐる

六月の鐵道事故二百七十

鐵道局の去る六月中の鐵道事故は總路線の二百四十四件で、列車遲延二百三十七件、死傷百九件を初め列車停止卅四件、列車妨害八十六件、車輛火災廿六件、機關車故障廿三件、同客貨車十八件、機關車十六件、車輛激突六件、車輛脫線十一件、列車脫線十件同顚覆五件等々二百七十四件で本年度四月から六月迄の累計八百五十七件に上つた、なほ事故發生線は平壤鐵道事務所管內の五十二件を筆頭に元山四十七件、大田、京城四十六件、釜山四十三件、城津四十件となつてゐる

鐵道の見舞

列車轉覆事件の犧牲者見舞のため鐵道局長代理として現地に向つた佐藤營業課長は廿八日鎭南浦着、直ちに道立病院及び衛戍病院に負傷者を見舞ひ卅日午後零時十五分發列車で歸任の豫定であるが、廿八日午後五時現在の入院者卅八名(內一名衛戍病院)である

ウイン護國團を 警官隊が襲擊す

【ウイン二十八日發聯合】二十八日午後ウイン郊外のフロースドルフで護國團の兵舍を突如警官隊が襲ひ、一時間に亘り交戰の後、多數の黨員を逮捕して引揚げた、右襲擊は護國團の一部に密かに總司令シュターレンベルグ公を逐ひ出しの陰謀を運動してをることが發覺されたため警官隊は機關銃に武裝を固め、貨物自動車にて兵舍を襲擊、叛徒の一味は虛をつかれ周章狼狽、銃劍や斧棒、ピストル等で抵抗したが遂に力及ばず一網打盡逮捕された、但し秩序は既に恢復した、右兵舍及びその附近は目下警官隊が嚴重警戒に當つてゐる

英國皇室のおめでた

【ロンドン廿八日發聯合】イギリス皇帝ジョージ五世第四皇子ジョージ殿下にはこの度ギリシャ王家ニコラス殿下第三王女マリナ姫との間に御婚約成立あらせられた旨二十八日バルモーラル宮より發表された

九月二日(午前九時)京城運動場
第十一回全鮮庭球選手權大會
全鮮七豫選區より選出の代表、推薦十數チームの爭覇

主催 京城日報社 每日申報社

京畿道が率先して 肥料の共同配合
來春には出來上る段取り

半島に初めての肥料配合所が仁川に新設されることになつた

京畿道農會 では他道に率先して仁川海岸埋立地に總工費五萬六千圓を投じて肥料共同配合所を新設する、新工場は二千四百廿坪平屋で十月初旬から建築にとりかゝり、來春の水稻肥料配給期頃に竣工するはずである、これが諸設備稀備に建築樣式その他を打合せする爲め來る九月五日午前九時から京畿道會議室で道農會臨時總會を開催することになつた

現在全鮮に 於ける販賣肥料數量は逐年激增しつゝある傾向であるが、この時に當つて道農會が指導的な立場から他道に先じて肥料處方箋として共同配合所を設けたことは非常に注視されてゐる、設置の曉は施肥經濟の改善が徹底されることは勿論であるが、現在京畿道內の

施用金肥は 年額約三百萬圓に達してゐるが五ケ年後にはその年額百五十萬圓以上は仁川配合所で處方された優良配合肥料を使用せしめる計畫であるから農村方面は多大の期待をかけてゐる

工業者大會
準備に早くも大多忙

朝鮮工業協會では十月に開く全鮮工業者大會について委員會を二十八日午後二時から開き、大會出席者などを決定した、全鮮工業者大會は豫定通り十月十五、十六の兩日京城公會堂で開催、

大會第一日 の十五日午後一時から斯界の權威者を招聘講演會を催すが、講演者の人選は東京工政會本部へ依賴する事に決定した、尚大會終了後は京城府內並に永登浦の工場見學をなす一方同大會と共に大工業展覽會を開催するので

同協會では 準備に大多忙だ

三越朝鮮物產部發賣 內地みやげに無二の逸品
高麗人蔘精 人蔘納糖 一個入五十錢より
美味雅珍 春畝山 七五錢より
京城本町 電本九四五 ちんや

新京間島飛行を 羅南まで延長
日滿連絡空路の前提

【新京二十八日發聯合】滿洲國航空會社では來る十月現在の新京、龍井村間の定期航空路を羅南まで延長することに決定した、この新京羅南の航空路の開設は遞信省において開設準備中の日本海橫斷航空路と連絡するもので其の實現の曉には日滿の首都を一直線に繼ぐ最短距離として現在の朝鮮航空路より三百キロ三時間位の短縮となる

亂倫飽くなき父へ 若者、死の諫め
妻子らに金を工面させては 次ぎ／＼に女と酒あさる父

數年來家を捨てゝ女と酒に明け暮らす亂倫の父を諫めたが聞かれず遂に死をもつて改心を迫つた悲しき青年がある、京城蓬萊町七一朴定植は、實家は楊州郡九里面檢門里にあり、地方の資產家である、朴は數年前から

妻や子供を 省みず京城に居て次々に女をかこひ、日夜酒色に耽り金の調達を實家に命じてゐたが、折からの不況に何時までも續くはずもなく子供の朴榮煥は數度か手紙を出したり、會ひに來たりして

家庭の有樣を語つては父に改心を迫つたが、一向相手にされず、來てみるたびに

新しい女が 父につきまとつて金錢を亂費してゐるのを見て遂にたまりかねて、廿八日午後九時頃、朴榮煥は阿片をのんで自殺した、枕頭には父へ改心を求める遺書を綴つた遺書一通が遺されてゐた

惡玉三つ揃ひ

京城峴底洞、前科四犯、韓錫範(三)忠南大安郡所德面新興里前科四犯陸永根(三)京畿高陽郡纛島面新興里前科四犯金德善の三名は何れも刑務所で知り合つた仲間であるが共謀の上、去る廿六日京城諫洞九七ノ五李舜先(三九)から百三十九圓と外數名から、一名が田舍から入城した金持ちに見せかけ、賭博を開帳し賭けさせてやると誘ひ出し計畫的に五十圓から二百餘圓を詐取した事判明係員取調べ中

游泳懇親 日本赤十字研究會では來る九月一日午後一時漢江小島丸で擧行する

水とバナナで 育つ可愛い子
今年三歲、食べた一萬四千本

【イーストオレンヂ(ニュージャーシー州)發聯合】米國ニュージャーシー州イースト・オレンヂのリチャード・ゼレニーさんといふ本年三歲になる男の子が此の二年間バナナと水ばかり食べて生きてゐるが、バナナの數實に一萬四千百四十本であると

リチャード君は生れた年牛乳でお腹をこわしてからはズツとバナナで育つたもので父親のゼレニーさんは左の如く語つてゐる

『若しバナナが無かつたらリチャードは今日生きてはゐない筈です何しろ牛乳でお腹をこわしたものですから牛乳を呑ませるわけに行かず醫者も素人にも見せて八方手を盡して努力したが仲々適當な食物が見付らなかつた、然し最後に或る醫者がバナナを奬めたのがうまく行つてそれからは達者に遊んでゐます、最初は數時間に六本平げましたが今では一日平均二十一本といふ割合です』

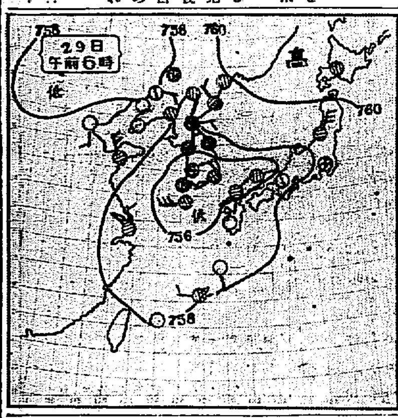

『三隅』備附けの望遠鏡紛失

【佐世保電話】長崎三菱造船所で艤裝中の帝國練習艦一等巡洋艦三隅に備へつけるため本月十六日佐世保海軍工廠より三菱造船所に發送する機銃ならびに附屬品および望遠鏡二個は長崎の某運送店扱ひにて十六日朝佐世保を發送同日夕刻長崎着直に造船所に屆けたが右發送品の中廿四日に至り望遠鏡が紛失してゐるのを發見し造船所ではこれを重大視し當局と共に各方面に搜査を開始した、同望遠鏡はわが國獨特のものである

自動車ひく

二十九日午前九時頃運轉手齊藤榮京(二四)の運轉するトラックが京城騎兵聯隊停留場附近で、自轉車で走つてゐた京城府外岡峴里八五金三福(一九)に衝突金三福は全治十日間の打撲傷を負ひ附近の鹽木病院で加療中

あすの天氣(30)

廿九日の概況 低氣壓は釜山附近に進んで七五四粍となり中鮮中部以南は概ね雨南鮮で昨夜諸所降雨があつた中鮮北部支那及北滿洲も曇つてゐるが南滿洲は晴れてゐる氣溫は昨朝より北部は上昇したが中部以南は一、二度下降し全鮮未だ平年より可なり低目である高氣壓は北東方に移動して樺太より北海道にかけて七六二粍を示し內地は九州が晴れてゐる外曇天の所が多い

あすの豫想 低氣壓は徐々に東方に移動するから南鮮の天候は漸次に回復し西鮮方面は晴れ時ちとなるが南東部では朝の中小雨模樣が殘るかも知れない

豫報 曇後晴

廿八日	最高	三・六(攝)
廿九日	正午	三・七(攝)

仁川潮時(三十日)

	午前	午後
滿潮	八・三四 八・二三	九・〇〇 八・四四
干潮	二・五四 一・〇	三・三四 〇・八

醫學博士 衣笠茂
衣笠產婦人科
京城南大門通四ノ六九(米倉町停留所斜向) 電本2123

看護婦・產婆生徒募集
願書九月十五日限△試驗九月十九日、廿日、廿一日△詳細學舍にあれ
京城帝國大學醫學部附屬醫院

全國網羅 問屋名簿
東京、大阪、名古屋の尤も信用ある一流の製造元問屋一千二百名を職業別に掲載せる商品仕入大參考書也定價郵料共金三十錢切手は一割增
大阪中央私書函二四四番 日本商工通信社 振替大阪五七四九〇番

肺結核にイフシロン

●初等 中等科生募集
獨乙語講習會
九月三日始業 每日午後五時ヨリ二時間(專任講師親切に教授す)
假事務所 南大門通四 飛脚ビル三階(本六七九)

京城府長谷川町一一二(朝鮮ホテル前)
中村耳鼻咽喉科
醫學博士 中村萬里
電話本局(二)三八七番

肺臟脾臟ホルモン 止血劑 トロムボゲン
「喀血の治療法」申込無代進呈
粉末 淡褐色美味散藥として連續投與するに便なり
撒布用粉末 〇・五瓦熔附硝子管入 出血局所に撒布し又は鼻腔內噴入に適す
株式會社 藤澤友吉商店 大阪東區道修町 東京日本橋本町

來八月三十一日朝鮮新聞社主催ニテ施行ノ南山本願寺ニ於ケル謠島遭難者慰靈祭御用達
旭町一(三越裏) 株式會社 京城葬儀社 電話本局一五六七・四四二

ヤトコニン 結核 疾患注射劑
京都帝大醫學部教授 醫學博士 舟岡省五氏研究
適應症 頸部淋巴腺結核・結核性瘻管・小兒腺病質疾患 結核性眼疾患・肺結核・結核性肋膜炎並腹膜炎
用法 隔日皮下に注射し、約十回を以て一治療期間とす。
包裝 注射用 小兒用 全國各藥店に有
發賣元 株式會社 鹽野義商店

評判の美味 桃屋の花らつきょう 朝夕の食卓に 各食料品店 酒店にあり 發賣元 東京 桃屋

東京特許 便所くさみ止 イマヅ芳香油 臭氣を止め芳香を發す

產婆生徒募集 福岡產婆學校 福岡市水茶屋 內務省指定

養鷄 初生ひな カタログ定價案內 廣島市

朝鮮みやげにツルチュク買つた人が大喜び

設備完全なる專門店
高級 アート萬年筆
金一圓五十錢以上、二ケ年間保證付
米澤萬正堂 京城本町

暑中 御贈答用として皆樣から喜ばれる最適品!
美味滋養 純良白葡萄酒 白玉ホワイトワイン
京城市內に限り お買上壹本每に 喜樂館入場切符一枚進呈

力太郎武勇傳—正義の杖
【その十】　正二作・畫

身の上相談
幼い弟妹を護つて　生活の虹に迷ふ病青年
文化の世相に悩みは深い

【問】 前略御多忙な折ですが御教示下さい。私は現在父と私を頭に弟妹四人で五人家族です。八年前私は縣立の商業學校三年の時母が病氣の爲家族の都合上退學し一家離散いたし私も會社に出て働くやうになりました三年前母はとうく亡くなり私もそのあと悪い肋膜炎のため會社もやめましたが、信仰のお蔭で昨年全快し今日は健康になりました。併し人のいふのには三年間位は無理をしてはいけないとの事ですが遊んでもゐられませんので一心に就職しようと努力しましたが駄目でした。文化の高い今日、やはり中等教育を受けなくては駄目だと痛切に感じ、苦學しようと思ひます。父は品物一つでも行商して歩けといはれます。商賣も嫌ひではないのですけれど不景氣な世の中に資本なしで行商などではとてもだめです。又學校の多い東京にいつて苦學しようと思ひます。東京に行けば、その土地に保證人なしですぐ就職出來ませうか。父は自活の道を拓けといひます。こちらで何時までも時機を待つて就職し、煙草もすはず酒も飲まず小金でもためて商賣でもすべきでせうか。何かよい仕事はないでせうか父もまだ若く弟も會社に初めて居ります故家計はどうにかやれます。東京に出て苦學すべきか否か御指導下さい（不幸なる青年）

【答】 津田女史　學校も途中で退學しその上病氣もなさり母上にも死別れ種々苦しまれたことゝ思ひます まづあなたは專門のお醫者様に本當に健康狀態になつてゐるか、どうかをよく診察して頂くのが第一段の仕事です

まだ無理は出來ぬといふのならば再びわるくしてはいけませんから十分養生なさいませ。幸に父上も若く弟さんも會社につとめてゐるとのことですから、積極的に健康法を講じて下さい。たゞブラく遊ぶのでなく、心身の向上を計つて一日も早く働ける體を作り且その期間を利用して修養し努力して精神的にも延びようとしてごらんなさい

もし又『からだはすつかりよい』といふことならば、第二段になります。それが苦學して中等教育を終へたいといふあなたの考へと、このまゝ自活の道を講ぜよといふ父上の考へとの二つに分れるのですね。苦學したいといふお考へは勿論悪い事ではありません。京城で編入試驗を受けて入る學校があればよし、もし八年もおくれたあなたが學ぶのに適當な學校がないのならばさういふ學校のある東京に出るのも一つの方法でせう。但しそれには東京の何といふ學校に入るか、又苦學するといつても何をするか等につき、京城で十分研究し適當な方の指導を受けてから出かけるべきです、勿論、父上や弟さんたちにも理解して頂くべきです。又『その土地に保證人がゐないで就職する事が出來るか』との御質問ですが、萬一あなたがこれからの數年間立派に苦學してのけるならば、保證人になつて下さる人はきつと出來ますから、今からそんな心配は不用だと思ひます。又それだからといつてすぐ職があると思つてはいけません。

＝さては！＝
妻『ねー貴方、あたしお目出度があるらしいのよ』
夫『え、そいつあ嬉しいね、きつと俺に似た鼻の高い子が生れるぜ』
妻『それがね、どうも左樣でないらしいのよ』

そこでよく考へて頂きたいことは苦學するのには **強い意志** と強い肉體とが是非とも必要だといふことです。東京にいつたら何とかなると思つて出かけてはいけません。又『どうやら人並の身體になつてゐる』といふ程度の健康ではむりだと思ひます故に肋膜をなさつたあなたに對しては進んで賛成しにくいと思ひます

次に父上の希望のこの地に於て行商してでも自活の道を拓くといふことについて申しませう、これも大變よいと思ひます。父上はあなたの性質や身體を相當に知つていらつしやると信じます、『まづ實際にやつて見よ』とおつしやるのでせう、商賣はいゝが資本がなくてはとか、早く就職して小金をためてから商賣をやらうとかおつしやいますが、もつと『働くこと』そのことに意義を見出して、本氣になつてごらんなさい、月給とか待遇とかを目當にしなければ案外仕事も見つかると思ひます。まして幸にあなたは『生活には困らぬ』とおつしやるではありませんか。根氣よく仕事を求めつゝ、父上のいはれる行商でも何でもやつて見るがよいと思ひます

つまり私が最初あなたの希望の苦學に賛成したのも、スルスルと立身出世する爲にではなくて、將來しつかりした人間になる基礎を作るためでありました。故にこの上級校に入つて勉強せずとも **實社會に** 立ち、就職につけて實際になやみ、又就職してからもその仕事で眞劍にもまれて苦しみつゝ、あなた自身があなたをのばしてゆくことが出來るならばそれで結構です。今のあなたに一番必要なのは『學問』ではなくて強い精神力と強い體だと思ひます『不幸なる青年』とおつしやいますが、成程不幸もありましたけれど、もう一度よく自分を見直してごらんなさい。これからの決意一つで洋々たる前途が待つてゐると信じます

〝眞夜中の處女〟　ウエルマン監督作品　M・G・M新映畫評◇

◇「飢ゆるアメリカ」と朝鮮未封切「つばさの天使」のウイリアム・ウエルマンが監督したメトロ作品全八卷、生の飢めのローレツタ・ヤング『今日限りの生命』のフランチヨツト・トーン、リカルド・コルテツらが出演、原作はアニタ・ルース　カメラは『飢ゆるアメリカ』のジエームス・ヴアン・ツリーズ

△　△孤兒のメエリーは十四のとき百貨店で高價の衣裳を着せられ感化院へ送られたが、出てもはなくて不良のバニーといふ女と知り合ひになりバニーの親分レオの情婦となつた、しかし美しい心のメエリーはレオの悪事の手傳ひはできなかつた、正しい生活へもどりたいと願ふ彼女は『犯罪の職場』で名家マナリング家の息子トムに拾はれる　しかし、法律は再び彼女を暗い罪の世界へ追ひやつてしまふ　そして愛人トムのためん、おそろしい殺人を犯してしまふ

△　△　△興論は殺人の罪に問はれるメエリーの法廷の場面から始められるそして辯護士の控室で陪審員らの判定を待つ間、裁判所の金文字の年號をみつめて過去を思出すメエリーの回想によつて物語は彼女の幼年時代へもどつてゆく、ちやうど『或る日曜日の午後』と同じゆき方だ

△　△　△鋭い畫面の構圖、新手法を用ゐた畫面轉換のなめらかな移動美、光と影がやはらかに調和した明るく美しいJ・V・ツリーズのカメラ、ローレツタ・ヤングのたくみな演技とフランチヨツト・トーンの性格的な魅力！――全八卷を流動するフイルムの映調は恐らくまさにつくりと味ふことができる

△　△しかし――半島のファンはまだ見る機會を得ないが『飢ゆるアメリカ』や『家なき少年群』など、けばしい社會的テーマをこなす若きウエルマンにとつて、この平凡な弱い女の一生といふ題材は、なんとなく物足りなさを感ずるのであるが………京城喜樂館で『晩餐八時』とともに、京城浪花館封切―宣傳はローレツタ・ヤングとトーン

新興探奇派劇團（ネオアヴアンチユール）　純情潑剌の演劇隊　いよく鮮滿公演の途へ！

【東京支社發】演劇界の革命兒、近代文化の先驅者として多大の人氣を獲してゐる小生夢坊氏は今回讀賣新聞後援の下に『新興探奇派劇團』と銘打つて築地小劇場を中心とする新劇のスター吉野茶枝嬢を初め帝都に於けるナンセンス劇の第一人者佐野翠君、日活の美人スターとして全國のファンを惱ました宮部靜子嬢、オペラでその昔鳴らした茂木信夫君、スマートなユーモア俳優寺島重作君、松竹キネマで美男俳優の名を恣にした酒水將夫君、築地小劇場出身の演出部長寺田國夫君等純情高潔の演劇隊をひき伴れ左翼俳優演劇隊として滿鮮地方行脚の旅に上る事となつた一行は十六名で二十八日東京を出發九月早々釜山、京城と巡演し滿洲に入る筈で二十五日大阪ビルインボーで月世社主催の盛大な送別の宴が張られた

出し物も社會劇『暗黒街』新築劇ラゼンニ原作『色魚』ばかりは御物だ』正劇チエホフ作『未亡人（熊）』『新四谷怪談』等で特に新喜劇として小生夢坊作『都會の憂鬱』と共に本社が目下連載 **非常な** 人氣を博してゐる『丹下左膳』を劇化して御目に入れる筈で必ずや京城人の目と耳を樂しませる事であらう

玉流洞溪谷（九龍淵下流）
山本紅雲　畫並文

飛鳳瀑、舞鶴瀑は玉流洞溪谷中、最も我心に感動を與へたり、飛鳳の垂直の飛沫に舞鶴の曲流の飛沫に中心畫面に九井峽の峽谷を加へ輸落水のところ一に集り深潭に南瀉せる趣、實にたまらず、いよく製圖作を初むべく確定せり

京城喜樂館主談

日活物語につき京城喜樂館に廿八日中谷社長から『大河内傳次郎、片岡千惠藏は絶對に動かず更に鬪戰の準備あり』との電報があつたが同館主は左の如く語る　日活は過去に於て、所謂内部のゴタゴタに直面しながらその都度何とかきりぬけてきてゐる今度は所謂從業員の異動もさきのそれと比較すれば一層大ではあるがなんといつても長い歷史と傳統があり、この危機をきりぬけると考へてゐる問題の結論は館主側の向背によつてきまる

映畫統制を業者に說明　いよく九月一日から

朝鮮に映畫取締規則が施行されることになつたが、京畿道保安課では二十九日午前十時から道廳第二應接室に管下映畫關係者約廿名を集め安田保安課長加藤警部から新規則に就いて說明があつた

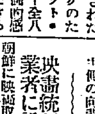

『××音頭』去つて『××小唄節』それもどうやら飽きにつきさて今度は『××甚句』▲曰く東京甚句、大阪甚句（ビクター）曰く九州甚句（ポリドール）▲唄と踊りの宣傳で例によつてレコード屋さんは多忙▲傳へられた平壌におけるレコード販賣はためにするデマと判明▲でもこのデマ、レコードの原價高ではつきりと飛ばされてゐるのだから立人筋から出たことは確にでも解出來る▲なにはさて季節代りの昨今▲販賣の正しいだけなほすことが肝要

南鮮水害義捐金
廿七日正午迄朝鮮社會事業協會取扱

▲一圓穀物檢査所忠州出張所▲一圓九十二錢全州邑八達町三〇田里汀港▲二圓四十錢京義線安州驛石非鐵▲六圓二十八錢ヘ油機關區▲二十七圓四十二錢木浦刑務所▲八圓二十九錢淸州刑務所瑞興支所▲四十二錢公州地方法院扶餘出張所李井均▲五十二錢同鳥致院出張所佐藤貞記▲六十錢同瑞山支廳姜熙弘▲十九圓八十一錢平北江界營林署▲六圓四十八錢木浦稅務署▲一圓平北江界郡文玉面文興洞五七一ノ三若井清一郎▲一圓五錢京城專賣支局調查出張所▲四十錢平北大館專賣局販賣所崔源初▲五十四錢同群川同▲一圓二十一錢全南全州專賣支局西歸浦販賣所山崎儀作▲十四圓四十一錢平壤專賣支局成川出張所▲八圓四十九錢全州同長水同▲二十八圓二十二錢朱安專賣局出張所▲七十四錢全州專賣支局群山販賣所▲四十一錢全南同麗水同▲一圓〇七錢同慶尚局販賣所▲九十錢全南同天同▲一圓十一錢平北專賣支局山販賣所▲四十錢全州同▲六十八錢全北專賣支局販賣所▲一圓九十錢全州專賣支局南原出張所▲一百一圓四十錢殖產局職員▲一百一圓七十錢殖產局職員▲廿七圓七十六錢開城少年刑務所▲一圓一受驗生▲四十四錢公州地方法院▲十三圓七十二錢朝鮮總督府地質調查所▲六十七圓二錢京城帝國大學教職員▲四圓川出張所▲一圓京城府來公立普通學校兒玉一同美一圓京城府竹添町子洞五〇小林共

日計　三百五十七圓十錢
累計　十二萬五千一百五十三圓五十五錢

サイレン

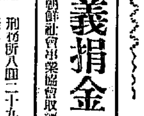

◇映畫統制府令にハッとこまつた『洋畫專門』京城浪花館
◇期日も迫つたのでマネジヤーの河済君が道保安課にまかり出て『困りました〱』
◇理解のある若き安田保安課長は何くれとなくお役所の映畫などについて世話
◇河済君、すつかり感激してナキの涙が感謝の涙にかけつて――『お役所へ行つてあんなに氣もちのよかつたことはない』

今晩のラヂオ

◇第一放送
午後六時（鮮）お話留島の輝き
同七時三〇分（大）趣味の話題談
同八時（大）一、繪本太功記十段目（尼ヶ崎の段）
同八時一七分（大）二、艶姿女舞衣（酒屋の段）
同八時三四分（東）三、本朝二十四孝（十種香の段）
同八時五一分（東）四、御所櫻堀川夜討（辨慶上使の段）
同九時八分（東）五、伊賀越道中双六（沼田の段）

昇段大手合棋譜【六】
十目半コミ（先番）三段 村田整弘　四段 中村勇太郎

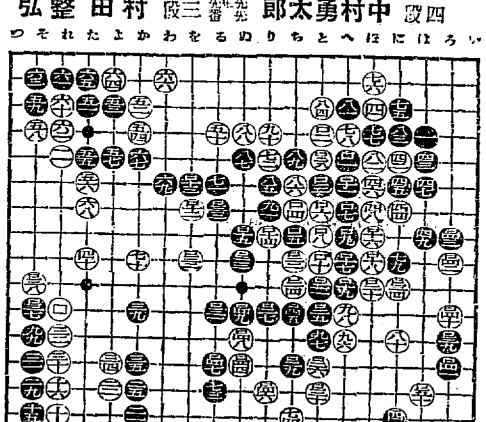

對局者の言葉

（黒）ロ二九は『り十二』に並んで『へ十三』の切りの狙ひで打つ方が本當でした（白）ロ三四でロ五十のケイマも一考しましたが、黒『に十四』と押され白『は十三』と引く時黒『ほ十八』のハネを一本利かされた上『は十一』に走られるやうな事を懸念したわけです、然し、此のロ三四は何となく働きに乏しい感じです

（黒）ロ三九、ロ四一となつては相當面白さうな局面なのですが白ロ四四に對して少しく狼狽氣味だつたのが慚愧に堪へません、ロ四七で『を十二』にコスンで居れば恐らく敗けなかつたでせう

戰の跡

（一分以内は切捨）
所要時間累計（白二、〇二一分　黒五、二〇四分）
（制限時間各八時間）

	（分）		
○ロ二六 と十二		●ロ二七 り十一	4
○ロ二八 と五		●ロ二九 ち十八	1
○ロ三〇 と十四		●ロ三一 る十七	47
○ロ三二 を九	6	●ロ三三 る七	11
○ロ三四 に十二	2	●ロ三五 る十六	1
○ロ三六 ぬ十一	1	●ロ三七 そ十一	
○ロ三八 そ十		●ロ三九 ろ十二	2
○ロ四〇 ろ十三	3	●ロ四一 ろ十三	9
○ロ四二 ろ九	1	●ロ四三 ろ八	
○ロ四四 ぬ十三		●ロ四五 ら十一	
○ロ四六 り十四		●ロ四七 る十三	10
○ロ四八 ぬ十三		●ロ四九 ぬ十一	
○ロ五〇 は十四	2		

●黒ロ二九で『り十二』に並ぶ豫想には賛成である、譜はロ三一とトンで此處に二手を與して置き作ら、猶且つ白ロ四四と入つて來られたのだから詰らなかつた、並んで『へ十三』の切りを狙ふ可きは勿論である○白ロ三四でロ五十のケイマは對局者の言葉の如く結局『は十一』に黒の走りが來る事を覺悟せねばならない、此處に黒石が來ると『へ十三』及び『は十一』の切りの關係が生じて來る●黒ロ三九の手順が廻つては、細棋ながら黒有望の形勢なのであらう

讀者欄

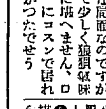

▲十六才の少女はおかげで或る人に引取られましたから少女にかはつてお禮申上げます（係）▲今泉姉子様本社へ手紙が來てゐます住所お知らせ下さい（係）▲熱心な娘さん相談致しませう（岡崎町七の一〇三宮永）▲同上（孝子洞六一ヨシノ）▲鮮語の簡單なる文法會話初歩より速成的に一ヶ月位御教へ下さい毎夜一時間（大和町一丁目一〇中田方F生）▲何人様か京城中學校二年用英語及英作文の南貴御譲り下さるか又は一週間バカリ御貸し下さる方はありませんか（府内三坂通一五五の八尾崎文雄）▲商業簿記を初歩から夜間教授して下さる方有りませんか（永樂町二の八四ミスアパートフクダ）▲商業生徒南山、大和町、三坂通又は旭町に寄宿させて頂く所はありませんでせうか（仁川濱町一七住吉方三浦正光）

演藝案内

松竹座　松竹直營　黄金町　電本三八五
廿日封切！特別興行初秋第一週に捧ぐる無比の一大豪華版
京都下加茂特作オールサウンド版時代劇　奴がゝみ山　阪東壽之助・光川京子・特別助演　原作御川生一。監督大曾根辰夫。村長二郎主演
蒲田超特作オールサウンド版　原作監督野村浩將　小島　息子　若水絹子　汇川宇禮夫　公園　良子　坪内美子　飯田蝶子　水久保澄子共演
女學生に贈る與太者トリオ　娘三人感激時代
ファーストナシヨナル特作日本版　ウイリアム・エ・ウエルマン監督　ルース・チヤタートン主演　フリスコジエニー
次週封切◎新婚旅行◎めうと大學

中央館　新興キネマ專門封切　電本二三五五
廿日封切。嗟！岡田時彦君假勞逝の思出に來る！待望の果西二大巨篇時代大作！新興キネマ大森撮影所編輯
故岡田時彦君　優秀映畫カツト集 全武巻
フオツクス超彩色日本版　マルセル・ヴアイネル　ウイリアム・C・メンチス監督　エドマンド・ロウ氏主演　チヤンドウ 全九卷
新興キネマ超級時代劇　原作山上伊太郎　監督松田定次　天保水滸傳 全十三巻　月形龍之介・鈴木澄子主演
次週三日封切　大軌に乘つて直接封切　パパの

浪花館　洋畫專門　明治町一　電本二〇三五
三十日封切特別大興行。初秋に送る第一の巨弾！見よ！畫面に立つ……

大正館　松竹直營　櫻井町　電本一二四一
廿八日より初秋特別大公開
松竹キネマ京都下加茂時代劇　作品原作佐藤雄一・監督犬塚稔　鬼火　阪東好太郎
尾上菊五郎・澤井三郎・中村吉右衛門・下田由里子・坂東正夫・小林重四郎・中村芳江共演
ビクターレコード吹込小唄　風に乘つて……もとモダン東京を謳に……
松竹蒲田特作オールサウンド版　田中絹代・竹内良一主演　銀座の柳
引つゞき次週は　鬼火後篇公開

朝日座　京城本町五丁目　電本二〇六一
連日大入滿員二十九日限り　絶對六時開場　入場料大衆的　幸丸一行
美しい衣裳と新奇な競演の大豪華陣
其の他プログラム澤山

喜樂館　日活直營　京城本町　電本二五三〇
廿九日より公開！壯烈なる絶讃と共に贈られし新時代巨篇！
日活時代劇特作品　原作子母澤寛　監督池田富保　紋三郎の秀
市川百々之助主演　吉川朝子・花井蘭子助演
日活現代劇超特作　明治文壇不朽の名作佐藤紅緑原作　ウエスタン　オールトーキー　潮
監督鈴木重吉　カメラ三浦光雄
妹　女優東君・鈴木傳明・山田五十鈴
勝川三之助　中村三郎　築山富之輔　大島屯　山本嘉一助演
日活特作　吉村廉監督　北滿の偵察

京喜館　松竹共營　電龍三一
二十七日より四日間　松竹蒲田番組特別大興行！
原作久米正雄　特作サウンド版
沈丁花　岩田祐吉　岡田嘉子
松竹下加茂超特作時代映畫　鶯鶯街道

京城演藝館　京城本町三丁目　電本二二
八月十日より公開、京城撮影所製　映畫と實演の夕
昨封切：木下八百子一黨主演

宿命御傳馬異聞　全四卷
映畫　海に叫ぶ母　全六卷
殘されし者　全二卷

夏やせ衰弱を　手取早く恢復させる良法
何よりも先づ血糖の充實が必要

私達人體の血液中には、葡萄糖といふ一種の糖分が平均〇・一ぐらゐの割合で含まれてゐます。これを血糖と申しますが、これがあるために、私達は日常

手や足を動かすことが出來

又一定の體溫を保つてゐることが出來るのです。詰り葡萄糖は、熱と力とを生み出す人體の石炭ともいふべき成分で、元氣活動の中でも最も重要な役目を務めてゐるものです。そしてこの葡萄糖は人體の活動によつて、常に一定量づつ消耗されてゆきますので、あとからくと補給されますが、その補給は、食物即ち米飯をはじめ澱粉類その他の含水炭素で、これ等が胃腸で消化されて後はじめて葡萄糖に變化して血管中に吸收され、その餘分のものは、糖原となつて肝臓に貯へられるものです。

處が身體をはげしく動かしたり頭腦を使つたりしますと、それ丈エネルギーを澤山費しますので、この葡萄糖の消耗量が平常時よりもズツト多くなります。その結果葡萄糖の不足又は缺乏といふことが起ります。

血管中の葡萄糖が不足する

とどうなるか、それは申すまでもなく、活動力の根源を失ふことですから、忽ち體力が減じて疲勞とか衰弱とかいふことが現はれて參ります。

運動をした後や、勉強その他で頭腦を使用したあと、或は筋肉勞作の時など、疲れを覺えたり、元氣を失つたりするのは右のやうな譯で、葡萄糖が不足を來した結果の現象でありますが、病氣をしても矢張り同樣で、激しい體力の消耗が持續するために衰弱したり、痩せたりするのです。

俗に夏やせ、夏まけなどと申しますのも、早く言へば葡萄糖の缺乏から起ることです。即ち暑さのために胃腸が弱り食物が充分に攝れない、攝れてもよく消化吸收が行はれないで、血管中の葡萄糖が澤山出來ないのに、一方活動に必要なだけの葡萄糖は消費される、そこでこれを補ふために、肝臓に貯へられてゐる糖原や、

筋肉や脂肪まで消耗され

遂には我れと我が身を喰ふ狀態となつて、肥つてゐる人も痩せてゐる人はいよく瘠るのです。

斯樣な譯ですから、夏痩の人や病氣で身體の衰弱してゐる人が體力を恢復させるには、先づ何よりも體力にかけるこの葡萄糖の不足を補はなくてはなりません。それは御飯を食べてそれをよく消化させるのがよい譯ですが、それより葡萄糖そのものを直接に食べたら一層手取早く效果的であることは申すまでもありません。御飯やその他の食物はどんなに消化よくしたものであつても、一旦はどうしても胃腸の厄介にならなければ吸收されませんが、葡萄糖ならば少しもその必要なく、そのまゝソックリ腸から血管内に吸收されて血糖となるのですからまことに好都合であり、又

それだけ體力の恢復も早い

のです。ですから醫學界では、最近この葡萄糖の應用が盛んになつて、重態の病人に注射劑として用ひられてゐます。

滋養飲料中の王者として、今度評判となつてゐる滋養飲料の『どりこの』は、この有力な葡萄糖及び葡萄糖と同一成分の果糖を主成分としたものですから、その滋養效果の早い點に於てあらゆる滋養品に優つて居ります。如何に榮養價の多い滋養料でも、大抵は消化を要しますが、『どりこの』はその必要がない成分ですから、胃腸が弱つて食物が攝れないために痩せる人や、病氣で消化機能の衰へてゐる人

にも樂に吸收

されて體力と元氣を恢復します。從つて夏やせ、夏まけの人などに好適の料で、結核などでどんく身體が痩せるやうな人が飲めば、それを喰ひ止めて、病氣に對する抵抗力を強めることが出來るのです。暑さで氣力の衰へを覺えるやうな時、勉強とか運動などで疲勞した時は先づ『どりこの』をお飲み下さい。疲勞感は何時か知らず去つて快く、潑剌とした元氣が湧き出て、疲れを知らなくなります。

『どりこの』は滋養料として斯樣に有力なものでありますが、その味は頗る甘美、滋潤ですから、どんな人にも快く用ひられ嗜好飲料としても申分ありません。

關節炎やリウマチスは　糖分の缺乏が原因
米國ペムバートン博士の發表

最近米國 フキラデルフキヤ市のペムバートン博士は、米國醫學協會大會に於て『關節炎及び關節リウマチス等の患者は血液中に於ける糖分の缺乏が原因するものである』といふ說を發表されましたが、その報告によると博士は關節炎及びリウマチス患者六十餘名について一々綿密なる研究を遂げた處、不思議な事に、是等の患者は何れも糖分を攝ることが稀で、身體の組織成分中に糖分が缺乏してゐる人々のみであつたといふことで、更にこれ等の患者に或る試驗藥を服用せしめ研究した結果

前項で述べましたやうに、身體が疲勞したり衰弱したりするのは血糖即ち血液中の葡萄糖が缺乏することであるのでありますが、これが持續すると單なる疲勞の程度でなく、いろくな病氣の原因となると云はれてゐます。

ですから關節炎患者にかゝるやうな人は、この葡萄糖の攝取が一番よい譯ですが、その他すべて體内の病氣によつて起る病氣、例へば結核の如きには一層葡萄糖の必要がみとめられます。

その譯は、結核は結核菌のために身體の中に有害な毒素が發生し、その影響で發熱や食慾不振やその他の障碍が起るのですが、葡萄糖が體内に取り入れられると、肝臓の

葡萄糖が

血行内に入つてゐれば、體の内部から或る種の液が分泌されるが、この液が特殊の防禦力を發揮するために、葡萄糖が缺乏するとその防禦作用が行はれぬので、その人の體内に自然と發生する毒素に、抵抗する

解毒作用

が非常に強くなり、病氣の進行が阻止されるからです。

『どりこの』は右のやうな性質ですから、衰弱した人が日常用ひてみれば元氣を增し、體力を強めて病氣を豫防することゝなり、病人が用ひれば體力の消耗を防いで、抵抗力を增大し、病氣の恢復を早めることになります。

『どりこの』は全國有名藥店、食料品店及び百貨店にあります。

D—311

水稻作柄の中間報告
全鮮的に稍不良
低温多濕旱害等如實に祟る
八月廿五現在 農林局發表

朝鮮總督府農林局は八月二十五日現在調査せる九年度產米作柄狀況を二十九日左の如く發表した

農林局發表＝本年の水稻狀況は春期氣温低く苗の成育良好にして且つ植付も當初は比較的順調に經過せしが六月上旬全鮮的に降雨あり植付も[illegible]月下旬より七月中旬にわたり南鮮地方に降雨なく稀有の[illegible]

旱害 を被るに至れり、然るに七月下旬より豪雨あり旱魃は[illegible]部落にして稀有の水害と化し畓の被害[illegible]ものあり一方西北鮮地方は低温過濕にして日照り少く全鮮的に作柄極めて憂慮すべき狀態を示せり、其の後西鮮に颱風の襲來を受け西北鮮は引續き雨量大にして

分蘖 伸長共に阻害せられ[illegible]爲めに個所的に稻熱病の發生あり八月二十五日現在の作況は全鮮的に之を見れば稍不良の狀況にあり、各道別の狀況を示せば次の如し

京畿 稍良好 忠北 普通
忠南 稍不良 全北 普通
全南 普通 慶北 不良
慶南 不良 黃海 稍不良
平北 稍不良 平南 稍不良
江原 普通 咸南 稍不良
咸北 稍不良

◇備考 作況の區分は左の標準に依る
良 普通作況に比し增收一割を超ゆる見込みの場合
稍良 普通作況に比し增收三分以上一割以內の見込の場合
普通 普通作況の三分以內の增減見込の場合
稍不良 普通作況に比し減收三分以上一割以內の見込の場合
不良 普通作況に比し減收一割を超ゆる見込の場合
尙作況とは作付反別の增減に關せず單に作柄の良否を云ひ普通作況とは前五ヶ年間に於ける中庸の作柄を謂ふ

一道も作柄良無し
作付も昨年より激減
推定收穫高千五百卅萬臺見當

既報＝朝鮮は本夏稀有の旱害により米作況は頗る憂慮されてゐるので、農林局では **本府最初** の試みとして、例年の秋分第一回作柄豫想に先立ち、去る二十五日現在を以て、全鮮水稻作況の調査を行ひ集計中のところいよいよ完了したので、二十九日前項の如く發表した、それによれば、

一道も良 のところなく京畿が稍良、忠北、全南北、江原の四道が普通、忠南、黃海、平南北、咸南北の六道が稍不良、慶南北二道が不良で極めて悲觀すべき狀態にあり、昨年の水稻收穫千七百[illegible]石（[illegible]水陸計一八、一九二、七二〇石）の **大豐作に** 比して、備ない狀況を示してゐる、假りに五ヶ年平均の千六百四十萬石に對して **一割減と** 見れば千四百七十六萬石となり、中間の六分五厘をとれば千五百三十三萬石となる しかし以上は作況であつて **作付反別** は七月二十日現在即ち水害前で百六十萬町步であり、昨年より五萬町步減少し、更に水害で二十萬町步は流されてゐるから收穫豫想からいへば前記の **當然減收** するものと見られてゐる、なほ內地の作況調査は五分開きであるに對し朝鮮が一割開きをとつたのは、過去十ヶ年の豐凶差が內地は昭和五年の六千六百八十七萬五千五百三十五萬に對し大正十年の五千五百[illegible]萬石で **百萬石臺** の開きであるが、朝鮮は昭和五年の千九百十八萬[illegible]石に對し大正三年の千二百五十一萬[illegible]石で五百石臺の大きな開きがあるためである

秋繭値基協定
原則の修正案を附議
廿九日本府會議室で開催

秋繭値基協定會議は二十九日午前九時より本府第二會議室で製糸業者、各道乘業、蠶糸主任官を交へて殖產局長就設の下に開催したが、蠶繭取糸双方に屬する共販制の改革が圓にしたがつて、從來全鮮一律の價值に對して主要出廻り地と奧地との共販關係に格差を附し、商價に適應する問題を始め、商價協定の販賣條件に改革を加ふる件について討議を重ねて居り、午後より問題の値基と作業問題を討究する筈である

江陵電氣の發電設備工事

江陵電氣株式會社では總に江陵[illegible]三陟郡三陟面に電源を供給する各面を供給區域に編入し六十四キロワットの電源[illegible]認可を受けたが八月二十五日附で右の工事施行の認可があつたので愈上工事に取かゝることとなつた

公共資金貸出
低資と簡保 金の半々で

本年度增方選營資金五百萬圓は殖銀でもコール市場の引締つた傾向から見て早く受入れたい意向であるが公共團體への割當七十萬圓が決定したのみで金組、產組、漁組への割當が未定なのでそのまゝとなつてゐる、しかして本年の公共[illegible]

產組改造
根本方針の審議
愈よ三局長會議開催

產業組合改造問題は三十一日本府で政務總監を中心に殖產三局長會議を開催するに內定し既に各局長の外金融組合からも列席する筈であるが、今回の會議は產組所管局の問題にはタッチすることなくあくまでも府內關係局の[illegible]けである然しながら目下各局間の理想に關連せしめて產業組合の今後の行くべき方針を三局間に取り纏めんとする模樣で問題內容の如何によつて直ちに產組新令案が樹立されこれに伴ふ豫算も當然來年度から計上され法令の一部改正も實質上强化も直ちに行はれるわけである然しながら目下各局間の態度は產組の赴くべき理想に於ては勿論その具體的方法に於ても可成りの懸隔がある頗る困難なる意見の一致を見るのは困難で大所高所からの步み寄りによつて何等かの妥協點を見出すよりほかなくこの點決定權を握る政務總監の裁斷は產組史上にエポックをなすものとし注目されてゐる

農地令施行による
耕地價格への影響
一時は打擊だが大局的に安定
金融界で愼重調査中

問題の農地令は、十一月より實施せられる豫定だが、同令の公布は朝鮮の土地柄として金融の放貸對照が不動產に限定せられ、全鮮銀行金融の貸付中、不動產の占める割合は四割三分に及ぶだけ、同令施行と耕地價格の問題を金融側では頗る愼重に調査を始め、擔保價格の低落その他に關する諸對策をたてゝゐるが、有力金融筋の觀測は次の通りで、問題視される耕地價格の低落も一時的現象と觀測してゐる

農地令の施行は云ふまでもなく從來の不完全な小作制度を刷新し舍音を取締る事になるがこれによつて小作人の權利は確認せられる結果

一、小作爭議の頻出
一、小作料決定における紛糾
一、小作料怠納其他
一、地主の保管的强制權の喪失

等小作經營上に相當の困難と面倒を生じこれは直ちに耕地價格にも響き施行に伴ひ耕地價格の一時的の低落は免れ難い結果を生じる

然し乍らこれは一時的に止り、大局的にみるときには、從來稍ともを存して經營上に不安であつた土地經營が、小作制の確立によつて安定し、不在地主の土地投資は正當な基礎の上に立つわけであり、小作人も小作權の安定により土地に對する愛護心を增し耕地改良も進み、土地の收益力も增進するとみられるので、この方面からも耕地價格は引締る可能性がある、從つて將來的には今迄朝鮮の耕地は內地人の放資對照として相當不安視されたのが改善も豫想されるわけだが、金融界ではこの一時的の低落に對して腐心してゐる

新興の意氣高く
工業者大會

全鮮工業者大會は十月十五、十六の兩日公會堂に於て開催十五日は持寄りの議案審議後講演會を開き十六日は午前中議事を續行午後京城永登浦中心の工場を視察する豫定である

陳列協議

朝鮮工業品展覽會開催陳列委員は二十三日陳列方法に就き協議の結果 商工獎勵館の一階に容讀、即賣、二階に出品陳列其他希望特別出品（優秀的のもの）を許可する事になつた尙此の外重量なる機械類の多數出品ある場合は南大門小學校講堂の一部を借用する筈である

見本市補助

京城商工會議所では二十八日午後二時より役員會を開き商工聯合會主催の見本市には千五百圓補助することに決定尙議所增築の工事は降雨のため工事遲延につき九月二十日迄竣工延期のことに承諾した

落穗

『全鮮的に稍不良』の發表である。調査方法が方法だけ止むを得ぬがこれは調査、稍不良と云ふ向がある▲無論の合理化云ふにやすいと對手と云へば當業者から文句が出る▲農民金融に必要な點は簡易な金融、信用擔保、金利を立直にするのもよいが、農民に近づけぬやうに引上げるのでは駄目

風が吹くと穗が[illegible]地令の施行は不動產信託の增加をよばう▲期待された鮮米收穫

有畜農業講習
忠南太田で

朝鮮農會主催の有畜農業講習會は八月三十一日より四日間忠南太田中學校講堂において開催會員は三百二十名を突破する盛況であるが同會の講習課目及び講師は次の如くで終了後古屋農政課長の終了證書授與を行ふことになつた
▲有畜農業の經營（[illegible]種畜場長參木晉七郎▲家畜衛生論[illegible]農林技師佐藤繁雄▲飼料と無機分及飼料配合法獸疫調查所技師[illegible]▲朝鮮畜產の重要性總督府技師油井省治▲科外講演朝鮮總督府畜產課長古正逸夫

內鮮鑛業會の
聯合講演大會
日取講演者等決定

日本鑛業界朝鮮鑛業界共同主催の日本鑛業會朝鮮講演大會は既報の如く十月四、五の兩日社會館に於て開催されることになつたが、同會の參加者は朝鮮五十名內地及び滿洲三十名に達する見込みであるなほ同會の講演者は朝鮮四名內地滿洲同四名合計八名であるがその題目及び講演者氏名は次の如し

▲內地側
一、非鐵金屬の冶金に就て 京大教授 渡邊俊雄
一、鑿岩機に就て 東大教授 青山秀三郎
一、撫順炭に就て 撫順炭坑技師 久保田[illegible]
一、佐渡金山の浮游選鑛法に就て 三菱鑛業技師 高橋幸三郎

▲朝鮮側
一、朝鮮金鑛石の選鑛製錬法に就て 總督府技師 石川留吉
一、朝鮮の鑛物資源に就て 同 立岩巖
一、石炭の低温乾溜に就て 朝鮮窒素技師 工藤宏
一、鮮內の砂金鑛業に就て 三菱鑛業技師 大平[illegible]雄

滿洲國木稅法
九月一日より實施

【新京二十八日發】滿洲國ではかねて木稅の輕減統一につき立案中の處成案を見、二十八日參議府の諮詢を經て公布され九月一日より實施することゝなつた、新木稅率は價格の百分八但し木拌（新材）は百分四となつてゐる

不動產信託
激增せん
農地令の金融分野への波及

朝鮮信託の不動產信託は、京中財產信託を始め段々大口の信託で八月十五日現在五百四十萬圓に達してゐるが、農地令の施行は右の不動產信託を更に激增せしめる形勢においてゐる

すなわち、鮮人上層階級は周知の通り不在地主として、舍音によつて耕地の管理經營を行つてきたのだが、農地令施行により不良舍音が取締られ、小作爭議の如きも紛糾する形勢におかれるので、この煩雜をさけるために朝鮮信託に不動產信託を委ねる傾向を顯著せんとしてゐる、つまり舍音に代るに朝鮮信託を利用せんとする傾向である

これに對して一般金融筋では、不動產を受託し、この方面へ貸出に乘出す最近の朝鮮信託の態度に對して、すくなからぬ脅威を感じてゐる折柄だけ、特にこの傾向に關心を集中してゐる

京城商議徵章募集好調

京城商議では同所の徵章を懸賞募集中であつたがすでに應募五十通に達した、締切の九月末までには相當の應募數に達する模樣である

朝鮮瓦電
供給擴張

朝鮮瓦斯電氣株式會社では今回慶尙南道金海郡長有面を事業區域に編入し既設金海配電線路を延長して電力を供給すると共に同面新文里所在の東拓經營の農場灌漑及糧米用電力を供給することゝなつた

株式 押目買に小戻す

前場 今朝海外財電は米棉四十鐘高株式も好調を報じ阪地の寄付を入れたが依然氣迷深く新規の動きへに新東は一四七圓丁と四安大新九一圓九と三安日產二二九圓七と同値に寄附きあと六と下押り朝取新二九圓丁と小甘く日產新鐘九圓四と落したが引返し帝人一七六圓丁目登六八圓五有新一〇圓五とつけ結局新東一四七圓一と一五大新九二圓丁日產一二九圓七と保合つて引けた

後場 前場寄付のあと阪地の寄りを眺めて新東一四七圓三と二五大新日產不甲と寄附いたがあと阪地高に新東七圓五から八圓丁と上放れ大新九二圓二と撥り朝新二九四圓丁日產一三〇圓丁から三〇圓三と上向き日登六八圓四と戻れも强調であつた

實物軟弱

[illegible]

九安と人絹株强く滿洲工廠は三四圓七と六方觀落エタバイ七安合同油脂五安と不鬱其他の雜株も概保合ひであつた

東株長期前場

[illegible]

日魯郵船好望

[illegible]

ブルとベアー

[illegible]

金融も變調

[illegible]

期米 期近安て 續落

前場 今朝は阪地の小戻しを受けて當三圓六十四錢中三圓九[illegible]

後場 前場の引際に續いて後場は當二四圓四六錢中二四圓六七錢先二四圓七七錢と三丁安に寄付き二節は七六錢と崩れたがあとは利喰ひと內地の戾りに小戾りの風情であつた

期近慘落す
實物壓迫で

[illegible]

山源株式日報

山本株式現物店 京城府明治町二丁目

揷下げ米壓迫

[illegible]

蓬萊米の橫行

[illegible]

二次揷下の壓重

[illegible]

堂島前場便り 【大阪電話】

[illegible]

仁川（保合）
[illegible]

大豆
[illegible]

大邱（續落）
[illegible]

群山（軟化）
[illegible]

木浦（反撥）
[illegible]

南浦（鈍調）
[illegible]

釜山（續落）
[illegible]

大阪市中在米高
[illegible]

東京深川在米高
[illegible]

東京國債市況 【東京電話】
[illegible]

米日小高 【ニューヨーク】
[illegible]

外電（廿九日）
[illegible]

株式（廿九日）
[illegible]

金融（廿九日）
[illegible]

期米（廿九日）
[illegible]

商品（廿九日）
[illegible]

株式 公債 松永正安商店 京城明治町一ノ五九 電話本局二一〇三・六〇三九

大原現物店 京城明治町

東亞證券會社 京城府南大門通

秋田株式現物店 京城府明治町二丁目三 電話本局四八二〇番

朝鮮郵船定期出帆

日本郵船定期出帆 朝鮮郵船株式會社

利通號 威海衛、芝罘、大連行

共同丸 威海衛、芝罘、大連行

長山丸 鎭南浦、大連、天津行

代理店 仁川 野口商會

京城日報 朝刊 本紙朝夕共二十頁 發行所 京城府太平通一丁目

満洲移民の新らしき道

朝鮮民族再飛躍の道標こゝに確立す!!

われら朝鮮民族の全満洲地方一帶を制覇せる輝しき過去の歴史を想起せよ！又今日、満洲帝國の經營整備の進展と共に朝鮮同胞の満洲帝國への民族的浸透を歡迎しつゝある事實を見よ！しかも亦、朝鮮總督府の在満鮮人保護の目的の下に建設されたる營口、鐵嶺、河東各地の新らしき村、「安全農村」が着々として成長しつゝあるのだ。

今こそ、久しき間、半島の小地に屈居せる因襲と事大思想より立ち上り、日・満兩民族と協和・融合して一大民族的使命を敢行すべき、絶好の機會が目前に迫りつゝあるを知らねばならぬ。著者は、今日の満蒙の天地を隈なく探査し、朝鮮人の移民現地に於いて部落民と寢食を共にし、現下のその移民現狀の眞相を充分に究め盡した。而して、本書に於いて、移民樂土の建設計畫の具體的プランを握り、その冷靜にして、緻密なプランの内容を、詳細に述べ盡したのが本書だ。

鎌田澤一郎著

日・鮮の統治・指導者は速かに計畫的大移民計畫を斷行し、朝鮮民族の潛在的に保有する活動性を發揮せしめよ!!

主要目次拔萃

◇新帝登極後の日満關係
◇満洲經營のモメント
◇在満日本人に就ての考察
◇内地人移民村巡禮ま づ愛川村へ
◇大連農事會社の移民
◇大陸殖民講習所の破綻
◇一燈園農場を解剖す
◇白音太來のルンペン村 を訪ふ
◇獨立守備隊満期兵農業 移民
◇佳木斯武裝移民の前途
◇如何
◇奉天の國民高等學校
◇鏡泊學園
◇朝鮮人移民是非論
◇朝鮮民族の再認識
◇大和民族と朝鮮民族の融合同化
◇内鮮文化の一致
◇朝鮮人移民村を廻る
◇間島問題
◇東亞の天地に戰ひあらば
◇満洲このわれらの祖國
◇越境百萬の民
◇萬寶山事件の回顧
◇朝鮮人移民村を廻る
◇此地方尙百萬の鮮農を包容す
◇満洲の水田と米穀問題の將來
◇鮮農進出の重大意義
◇移民機關設置素描
◇土木勞働者の入満問題
（其の他）

定價 一圓二十錢 （四六判二八〇頁 送料八錢）

東京・京橋 第一相互館 **千倉書房** 電話京橋(56)二一七一・二一五六 振替東京九七八

院長 醫學博士 織田正德
内科 レントゲン科
入院完備
織田病院
京城府花園町（本町四丁目電車停留所） 電話本局二三四九番（病院）二三五九番（自宅）

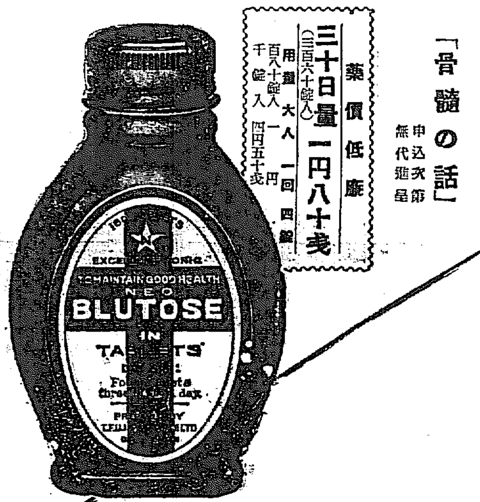

骨髄ホルモン鐵製劑
ネオブルトーゼ錠

主効
體質虚弱症 貧血腺病 骨軟化症 佝僂病
榮養不良 消化不良 食慾不振 精力減退
産前産後の衰弱 ヒステリー 神經衰弱症

「骨髄の話」 申込次第無代進呈

藥價低廉
三十日量一円八十錢（三百六十錠入）
用量 大人一回四錠
百八十錠入 一円 千錠入 四円五十錢

小兒の發育には二つの大きな力がある
一つは遺傳で他の一つは生活環境の影響である生活環境とは榮養 通風 採光 身心養護等を指すものでこの缺陥を改善することに依て虚弱兒童 佝僂病兒の發生を防止するのは頗る至難な問題とされてゐる斯る際の榮養劑としては特に吾々の日常生活に不足勝の燐カルシウムを含む**ネオブルトーゼ錠**を推奬したいのである。

株式會社 藤澤友吉商店
大阪市東區道修町 東京市日本橋區本町 京城府西小門町

NB—119

経濟的な最新小型ビウイク

最新小型ビウイクの製出は傳統を誇るビウイク三十年の歴史上特筆すべき一大貢獻であります。此の新40型はビウイク本來の品質と信頼性と作動と、その他有らゆる貴重な特徴を全て具備し、而かも値段と維持及び運轉費に於て遙かに低廉なビウイクであります。何卒早速販賣店にて御試乘願上ます。

京城自動車株式會社
京城府長谷川町

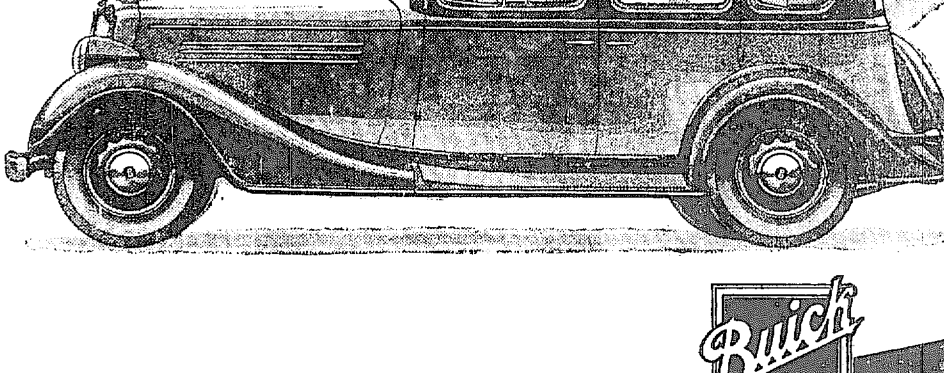

カメラの御用命は専門店の島田へ

寫眞器は後年千萬金を投じても再び得ることの出來ぬ記錄を作る

京城府明治町貳
島田誠昌堂
電話本局一九一一九 振替口座三〇八

本店 京城府南大門通一丁目十四番地 電話光化門七六〇・二〇五番 振替口座京城
株式會社 **漢城銀行**
專務取締役 堤永市
支店 京城南大門、同東大門、同西大門、同本町、水原、開州、大田、永同、大邱、釜山、
出張所 開城、延安、平壤、平壤大和町

帝國製麻株式會社製品
帝國カタン絲株式會社製品
取扱品目 綿撚絲 カタン絲 麻撚絲 麻織布 ミシン絲
朝鮮專屬販賣部
愛國商行
京城府黄金町二丁目 電話本局三九〇四番 振替京城五九九五番
釜山出張所 釜山府幸町二丁目

貰つた人が大喜び
白頭山特産
ツルチェク
滋養保健『のみもの』
サァー皆サン コレカラハ ツルチェク飲ンデ 元氣デ 愉快ニ 暮シマセウ
朝鮮みやげ 優美箱入あり

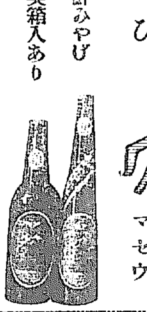

病室完備
耳鼻咽喉科
醫學博士 上田卓人
京城府北米倉町九三 電話本局（長）一六三四番

朝鮮おみやげ
京城本町二 電本二一三〇
海市商會

商業登記公告

[illegible]

裡里出張所

商業登記公告

[illegible]

金堤出張所

外務省あくまで自案を讓らず
陸軍及び拓務と意見鼎立
在滿機關の命令系統

【東京電話】在滿機構改革については命令系統において外務、陸軍、拓務三省間に意見對立してをるため、岡田首相は河田書記官長をして外務、拓務、陸軍三省次官と折衝せしめてゐるが、外務省は依然として自說を固持し、最近左の如き外務省案を岡田首相を始め陸軍拓務兩省に交付しこの方針を以て事務的折衝に臨んでゐる

（一）根本方針
イ、滿洲國の獨立尊重に關する帝國の既定方針を堅持すべく從つて滿洲國統監部又は都督府類似の機關を設置し、これを保護國乃至植民地扱ひとせんとするが如き制度は絕對これを避くべきものとす
ロ、日滿兩國の特別且つ緊密なる關係を考慮す
ハ、中央と出先の密接なる連繫を確立する
（二）滿洲國關係帝國機關調整の終極的目標としてはこれを平常化し軍務と政務とを分離すべきものとす
（三）この際とるべき具體的辦法として滿洲國關係帝國機關の調整を行ふに當つて前記（一）の根本方針に則ることは肝要なるところこの際としては現實の事態を考慮し左記要項により暫行的に調整を圖る外なしと認む
イ、內閣に在滿產業監督局を設置し、これに拓務所管の滿鐵及滿洲電信電話局監督權限を移管す
ロ、現在の三位一體制を二位一體制に改めるため關東廳の權限を州內に局限し、滿鐵附屬地に關する關東廳の權限はこれを當該地區を管轄する帝國領事館に移す、滿鐵、滿洲電信電話會社の業務の監督に關する關東廳の權限はこれを在滿大使に移す
ハ、在滿特命全權大使は外務大臣の指揮監督を受く、但し滿鐵および滿洲電信電話會社の業務監督については內閣總理大臣の指揮監督を受く
ニ、關東州に知事を置く、關東州知事は拓務大臣の指揮監督を受く、但し涉外事項については外務大臣の指揮監督を受く
ホ、日滿條約により新京に日滿經濟調査會（假稱）を常設す

三省次官 けふ協議
妥協點發見に一層努力する

【東京電話】在滿機構改革問題について陸軍、外務、拓務三省の折衝は駐滿全權大使に對する命令系統の問題で關係各省は自說を枉げず依然對立狀態にあるので、河田書記官長はその間の妥協折衝に努力してゐるが、三省間の意見は一向接近せず林陸相は速かに陸軍案を基礎として確定案を作成實施することを要望してゐるが、岡田首相はこれが急速決定の必要を認め二十九日拓務省首腦部と協議するところあつたが、さらに河田書記官長に對し出來るだけ速かに事務的折衝によつて問題の解決をはかるよう命じたので、河田書記官長は卅日定例次官會議散會後、橋本陸軍、重光外務、坪上拓務各次官と會見、妥協點を發見すべく協議することとなつた

大藏省は沈默
谷參事官の說明を聽取したが 豫算關係を考慮す

【東京電話】大藏省では廿九日午後二時より本省に谷駐滿大使館參事官の來訪を求め、滿洲國の現狀につき詳細なる說明を聽取し同五時散會したが、當面の在滿機構改革問題に對しては大藏當局として目下の處意見の發表を避け、今後の情勢を見て豫算關係その他の點を考慮すべく愼重の態度である

血盟團事件の求刑

一人一殺主義をもつて特權階級の代表的人物を暗殺し昭和維新を斷行せんとした血盟團事件の井上日召以下十三名に係る被告の論告求刑は廿八日午前九時十五分より東京地方裁判所陪審第一號法廷にて行はれた、寫眞は同公判廷、被告席の右端が井上日召、正面向き法官席左より二人目立つて論告中の木內檢事

條約廢棄 通告時期
決定せば樞府に御諮詢奏請

【東京電話】明年の軍縮會議に本年十月ロンドンに於て開かれる軍縮豫備會商に對する帝國政府の根本方針とワシントン條約廢棄通告に關しては、廿八日岡田首相、廣田外相、大角海相の三相間に完全なる意見の一致を見、近く閣議決定の段取りとなつてゐるが、ワシントン條約廢棄通告は同條約第二十三條の規定に依り帝國政府が十二月三十一日までにこれを行ひ得る權利を保有してをり、その權利行使の時期は廣田外相に一任することになつてゐるので、廣田外相は外交上の見地より最も適切なりと信ずる時期を決定し閣議の承認を求むる筈であるが政府としては更に國際聯盟脫退の前例に傚ひ廢棄通告の時期決定すれば直ちに樞密院に御諮詢を奏請し首相、外相、海相出席の上政府の態度方針を說明し廢棄通告の必要なる所以を述べ諒解を求むる方針である

擴張される 軍事普及部
國際宣傳戰の對策

【東京電話】來る十月ロンドンに開催される海軍々縮會議豫備交涉から來年の本會議にかけ、海軍問題を中心とする國際宣傳戰が熾烈を極めることを豫知した海軍省はこれが對策として、民衆と密接な接觸を有つ軍事普及部を擴張することとなり、先づその手初めとして九月一日附で軍事參議官加藤大將副官兼軍令部出仕海軍中佐及びゼネヴアの一般軍縮會議より歸朝した海軍省出仕兼軍令部出仕柳澤少佐を軍事普及部員に任命し、更に十二月の定期異動の際中央及び橫須賀、吳、佐世保各鎭守府初め大阪海軍監督部各要港部に普及部員を增員することになつた

日英同盟說に全く無關係
英大使と廣田外相 會見して互に明言す

【東京電話】駐日英國大使クライヴ氏は廿九日午後三時外務省に廣田外相を訪問、最近東京及びロンドンに於て流布された日英同盟說に關し
東京滯在一部歐米人の間に、日英同盟交涉說が流布され、本使に對しても二、三質問を試みたものがあるが、本使は斯る風說に對しては絕對に何等關知して居らないことを明言したい
とイギリス大使は右風說に何等關係なきことを明言したので、廣田外相も同樣に右風說に無關係なることを述べた、次いでクライヴ大使は明年の軍縮會議に臨む日本政府の態度を質したので廣田外相は明年の軍縮會議及び十月再開の軍縮豫備會議に關する帝國政府の態度は、未だ正式に閣議決定を見たものでないから、具體的に之を說明することは出來ないと詳細なる說明を避け、ただ日本政府としての既定方針に關し差支へなき範圍に於て說明を與へ、四時半會見を終つた

英紙の正論
英國は滿洲國を速かに承認せよ
產業視察團出發に際して

【ロンドン廿九日發聯合】イギリス產業經濟視察團のロンドン出發に際しファイナンシャル・ニュース紙は廿九日の紙上で滿洲國承認の必要を力說し左の如く述べた
イギリス政府は徒らに聯盟總會の決議に拘泥せず、速かに滿洲國を承認しなければならぬ、日英同盟締結とまで行かぬにしても、イギリス政府は少くとも日本に對し同情的協力を與へるならば日本政府もまた滿洲國ならびに英領植民地より更に廣範圍の分野において、イギリス政府の取引に應ずる用意があるであらう、今回の視察團は日英兩國のかゝる取引を經濟的方面において準備する手筈を整へてゐるはずである

海運問題で行詰る
双方とも本國に請訓
無駄足を踏む日蘭會商

【バタヴイア廿九日發電通】廿九日午前十時より實行協議で行はれた長岡、越田、ランネフト、ゲルデンハート日蘭兩代表會商は午後二時十分に至り終了したが、今日の會談に於て海運問題で頓挫の形となり他の問題の如く委員會構成の運びに至らず、海運問題に對し双方とも本國政府に請訓することゝなり、會議はこゝに一時停頓の形となつた

加州一般投票
知事候補の指名者決定

【サンフランシスコ廿八日發電通】十一月に行はれるアメリカ上下兩院議員、州知事選擧に立候補する各黨指名者を決定すべきカリフオルニア州の一般投票は廿八日行はれたが、民主黨の知事候補には社會主義作家として有名なアプトン・シンクレア氏が出馬してゐるので一般の人氣は全くこれに集められた感があつた、而して午後九時までの千四百十九投票區における開票の結果は民主黨側に於てシンクレア氏が第一位となり、共和黨に於てはメリアム氏が優勢で、シンクレア氏は數ケ月前社會黨を脫黨して民主黨に投じ『カリフオルニア州より貧乏をなくせよ』とのスローガンを掲げて民衆に訴へ人氣を獲得して來た

對日強硬外交を
歐米派極力主張か
蔣汪兩氏は親和策繼續方針

【上海廿九日發電通】青島に避暑中の羅文幹・顧維鈞兩氏は昨日南京に入り汪精衞氏と會見、最近の歐洲政情その他につき報告するところあつたが、兩氏は廿九日南京發廬山に赴いたが汪精衞氏も一兩日中に廬山に赴く豫定であるから、こゝに蔣介石氏を中心として國民政府の外交會議が開かれることになつた、顧、羅兩氏はさきの青島會議の結果に基づき汪精衞、黃郛兩氏の對日外交緩和策を主張し、極力歐米派の地步確立を策するものと見られるが、現在蔣介石、汪精衞兩氏の對日政策は暫く從來の親和策を繼續しつゝ、他方現在の日ソ關係、軍縮會議の成り行、殊に英米の結合に依る日本の孤立化の如く國際關係に深甚の注意を拂ふの如くであるが、今次の廬山外交會議に依りこれが如何なる變化を受けるかは注目を集めてゐる

劉湘氏の失脚原因

【上海廿九日發電通】某方面入電に依れば、四川省の劉湘氏の失脚せる直接原因は、最近第廿一軍に蔣介石氏が買收の手を伸ばし、劉湘の身邊にも危險を感ずるに至つたので四川省剿匪總指揮を辭任には國民政府從來の計畫に從み四川省人の四川を打破する目的から新たに張群氏を後任に擬せられてゐると、なほ四川省出身者を持つて行く場合は蔣介石氏の腹心である張群氏を任命するといはれ、大體この機會に四川省を蔣介石氏の直接勢力下に置くべく着々計畫中の模樣である

軍需資材整備の査閲・指導
川島大將檢閲官となり 今年末全般にわたつて

【東京電話】陸軍省では今回軍需資材整備機關の檢閲を行ふことに決定し、軍事參議官、川島大將を軍需資材整備の檢閲官として、山岡整備局長以下二十四名の隨員を附し今年十一、十二月ごろ陸軍兵器廠及び同造兵廠全般に亘つて檢閲せしめることゝなつた、而して陸軍におけるこの種機關の實施は二回目であるが、今回の檢閲の目的は
一、滿洲事變勃發で各補給工廠の工務は平時狀態に拘らず、關東軍における戰時狀態により補給措置をなすの必要あり、最近數年間巨額の資材整備費をもつて臨んでをり、これが實行に當つて無理をしてゐないか
二、刻下の財政狀態は困難を生じてゐるが、それにも拘らず巨額の費用で軍需品を整備してゐるのであるから最大の能力をあげてゐるか
であつて、その監督指導の實を擧げることが軍事上の重大要務であるに鑑み、統一徹底的な檢閲を實施することゝなつたものである、なほ民間の軍需工場は勿論直接檢閲を行はないが兵器廠、造兵廠の軍需工場監督に關する事務を檢閲するはずである

停戰協定廢棄 提議はせぬ
殷同氏歸平談

【北平廿九日發聯合】北寧鐵路局長殷同氏は廿九日午前十時北平に歸還したが、途中豐臺迄出迎へた記者に對し左の如く語つた
去る十日廬山に着いたが蔣介石氏は病氣のため廿三日まで待つて漸く面會が出來た、華北情勢につき詳しく報告したが、蔣介石氏と黃郛氏の意見は完全に一致した、黃郛氏は九月三日第三次訓練團で講演後廬山を下る豫定である、多分九月十日頃歸任するだらう、塘沽停戰協定も話題に上つたが、同協定の廢棄には日本政府當局は新たに會議を開きこれに代る新協定を締結したい希望だから、却つて歡迎となる、廢棄の提議は持ち出さないことゝなつた

兩殖銀理事來社 新任殖產銀行理事野田新吾氏は廿七日赴任、また理事水間美穗氏は大阪支店長として卅一日午後零時四十分京城驛發赴任につき、高松祕書を同伴し廿九日挨拶に來社（寫眞は向つて右より高松祕書、野田理事、水間理事、時實本社々長）

聯盟理事會 重要議題
九月七日から

【ゼネヴア廿九日發聯合】第八十一回聯盟理事會は九月七日よりゼネヴアに開會されることに決定したその主要議題次の通り
一、議長の選擧
二、豫算および行政問題
三、理事會の任命に基く各種委員會の構成
四、ブルガリアにおける國際聯盟派遣委員の問題
五、國際聯盟諮問委員會の構成更改
六、保險、財政および經濟各委員會の事業報告批准
七、常設委任統治委員會の報告批准
八、阿片その他の危險藥類取引に關する諮問委員會の報告
九、學藝協力國際委員會の報告および學生教育映畫協會の事業報告並にその豫算案提出
十、リツテンベルグ鐵道會社よりの請願問題
十一、スイス國の蒙りたる戰爭の災害および賠償問題
十一、パラグワイ、ボリビア間の紛爭問題
十三、イラークにおけるアッシリア人定住問題
十四、ザール地域問題

河川改修計畫と實施狀況を說明
治水調査委員會
協議事項

臨時治水調査委員會初會議は廿九日午前總督府會議室で開かれ、今井田委員長以下各委員出席、協議事項は卅日も續行されるが、協議事項は
一、河川改修計畫に當面に關すること
一、砂防事業計畫に當面に關すること
一、水害防禦施設に關すること
で、先づ全鮮に亘る河川改修計畫の實施の狀況を說明した後、特に洛東江改修計畫を說明し、その流域狀態、雨量、水面勾配等に亘り洪水狀況、洪水位、洪水量を述べ、改修計畫との關係に及び、更に一川案二川案等に放水路設定案と洪水との關係、これが一般に及ぼす影響等を說明し、次で砂防事業、水害防禦施設等に就ても說明した後、詳細なる點に亘る質問應答があつた

勞資圓卓會議
開催不可能か

【ワシントン廿八日發電通】罷業の紛爭危機を孕んだ全米綿織物工業の紛爭は、聯邦勞働局長ギャリソン氏の提議により勞資圓卓會議を開くこととなり解決の曙光見えたが、會議の席上勞資の意見一致せず、又も形勢は逆轉するに至つた、即ちニューヨーク織業法典當局は勞働者の要求は勞働時間の短縮その他法典改正を必要とするものであるから、當然法典當局が取扱ふべきものであると主張してゐるに對し、勞働組合のゴーマン副組合長は法典當局と會社は事實上同一のものであるが、我々は會社の代表者とは會見するが、法典當局の代表者とは御免である、法典當局が干與權を主張してゐる以上、最早や罷業防止の機會は過ぎ去つたといふてをり從つてこの點の折合ひがつかぬ限り圓卓會議開催は不可能となり、形勢は惡化を免れぬ有樣となつた

インフレ必至と 金平價再切下げ
米上院議員の豫想

【メゼンバーグ（オクラホマ州）廿八日發電通】アメリカ上院民主黨議員トマス氏は廿八日モーゲンソー財務長官の放送を聞き、インフレーション必至と金平價再切下げを豫想し左の如き見解を述べた
政府は今後更に金の平價切下げと金買上げとに依つて二十億の利益を獲得するであらう、モーゲンソー財務長官の演說は今後の政府の通貨政策の進路を示したものであり、金平價切下げ益に依り政府は將來公債償却といふことを意味するものである、救濟計畫の完了に先立ち政府は卅弗の金部分を五十仙相當額に引下げざるを得ないことになるが、これに依つて約十億弗の差益を擧げ得るであらう、なほこの外に銀の國有化に依り十億弗の利益を收めるであらう、インフレーションは時の大勢であり、その期日の遲ければ遲い程その實施は益々必要の程を深められ結局政府はインフレーションを斷行する外なくなるであらう

本府辭令（東京電話）

東京鐵道局書記 陶川正一
任朝鮮總督府鐵道局副參事（七等）
朝鮮總督府鐵道局技手 島田旭二
任朝鮮總督府鐵道局技師（七等）
同 田部正利
同 久保直志
朝鮮總督府事務官 安南道郡守 戶谷疏一
任朝鮮總督府道理事官（七等）

會

朝鮮氣友會總會 三十一日午後六時半よりサクラ・バーで開催、會費金二圓也（當日持參）議題は班會日程決定の件

夕刊後市況

◇…仁川期米引
◇…各地期米引
◇…大阪短期引
實物取引
◇…京城株式後場引

南東北西

內地の未曾有の旱魃と朝鮮のこれも稀に見る多濕狀態とは米作に對して大きな暗影を投じてゐたが▲發表された朝鮮の作柄豫想を見ると、その被害の大きいのに驚かざるを得ない▲不良或は稍不良が八道を占め稍良は京畿道唯一道のみなるは恰度內地の作柄豫想は稍不良が近畿附近の二三四府縣に止るのと同樣であり▲たとへ千四百萬石の抱米がありとはいへ生產者にとつても消費者にとつても由々しき凶年であるに相違ない▲これに加ふるにこの氣候は果樹園にも好影響を與ふるはずはなく地方によつては生產者にとつて二重の迫害を受けることになる▲現行の統制法なるものは只だ少數の大地主のみに恩惠を與ふるのみで、大多數の消費階級と農民の多數はこれあるが爲めに反て苦痛を增すばかりであることは現米穀年度が既に實證して居りある▲新なる米調委員會も最近に調査に着手するであらうが現在の制度や從來の考へ方をこ破壞してかゝるべきだ▲小修正で糊塗化し去らうとするやうな考へがあつては、いはゆる米穀問題は永久に解決すべくもない

オキシヘーラー（酸素治療器）
萬國專賣特許（英、米、佛、西班牙、中華）
發明者ハ世界ノ王タル日本人東京牛込 前島震太郎士
大自然の酸素治療器であります 御覽下さい
定價 家庭用金二百五拾四圓 同携帶型金四拾四圓 動物用金七拾五圓

オキシヘーラーの權威と實例　實際的治療器
疲勞快復と二日醉に就て
醫師實驗說明參考に
淋病全治體驗者の例
今日の專門家諸君は已に科學療法の有効なる事を十分認めて居りながら…
適應症 淋病 肺病 中風 心臟病 胃腸病 神經痛 リウマチス 婦人病 脚氣 腎臟炎 喘息 不眠症 便秘 花柳病
オキシヘーラー發賣元 勳七等 吉岡定男

京城府永樂町二丁目
入院 診療 酒井婦人病院
院長 酒井一郎 副院長 七島赤道
電話本局一八番 二三〇三番

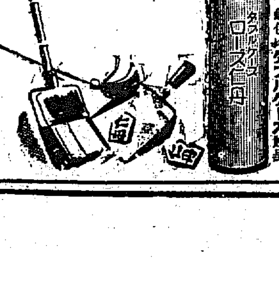
汗と埃に まみれる時 仁丹二三粒を含めば 至極爽快で衛生的！
ローズ仁丹十錢包 ダブルケース 入

社説

牛と朝鮮

現在、朝鮮における產物の元たるものにして、それ〴〵の市場に頭目の地步を占めてゐるものに、高麗人蔘、朝鮮米及朝鮮牛の三つがある。しかるに高麗人蔘は、その聲價を保つために、自ら生產を制限しなければならないし、朝鮮米は、國內、連年豊作のために、生產過多といふ豊年飢饉の運命にも有史以來稀有の事實が現れたので、外地米の名を冠せて、內地への移入制限などと極を突かれ、その增產計畫に手心を加ふるの已むを得ざる立場におかれてゐるが、朝鮮牛のみは、殆んど需用無限、如何程增殖しても頭を叩かれる氣遣ひはない。牛こそは、實に朝鮮農家の寶玉、農民の守護神にも比すべきものではあるまいか。

◇

そこで總督府農林局は、畜牛增產計畫を立てた。その內容は、現在の畜牛數百六十六萬頭を、今後十年間に、二百萬頭に增殖すべく努力し、既定豫算の適當なる援助を與へやうとするもので、所要の經費は十年度豫算に計上されるさうである。十年間に百六十六萬頭を二百萬頭に殖やすとすれば、毎年三萬四千頭宛殖すことになるので、可なり骨の折れる仕事である。即ち內地への移出、朝鮮に於て食用に供せられるもの、老、病死するもの等とさに正確な統計を有たないが、それ等を控除して、鮮內の畜牛頭數を、一年三萬四千頭宛殖して行くには、年を追ふて、食用、移出ともに增進するであらうことも勘定に入るれば、恐らくは一年十數萬頭の增產を豫定しなければなるまい。寺內總督時代から、農家一戶當牛二頭を目標として奬勵これ努められたことは周知の通りであつて、二十年後の今日、尙ほ現狀の如くなるに徴するも、蓋しなか〳〵の難事業である。

◇

しかしながら朝鮮の農民が、牛を愛し、牛に親むことは、內地の農民など思ひも及ばぬくらゐ深きものがあるから、當局が適當なる財的援助の方法を講ずれば、敢て難事とするに足らぬであらうと考へられる、當局の計畫案は、既報紙上に掲載してあるが、箇條書きを見ると、申分なく結構な出來である、財的援助の獻立でも結構である。しかしメニューだけ立派でも、その內容の質と量とが、餘り貧弱では困る。牛購入資金の補助にしても、種牛の組合の共濟金としても、帶に短かいどころか襷にもならぬやうで、これを受ける農民の責任のみ徒らに重く、恩典が一向恩典にならず、彼等をして急には鼻を削ぐの苦痛を嘗めしむることは、從來諸多の事例が、これを敎へる。かやうな事業には、いはゆる金に糸目をつけるに及ばぬことである、當局の猛省を望む次第である。

◇

尤も如何に金をかけても、効果の疑はしき事に對しては、たとひ充實せる財布でも、堅く紐を締めねばならぬが、効果の顯實なるを信じられる場合は、思ひ切り金をかけるがよい、畜牛奬勵は、朝鮮においては、金をかけてよいことの第一に數ぐべきものである。曩に、蠶業奬勵のために、桑苗の無代配布を受けたる農民の中には、植着けをせずに、枯らして溫突に焚いたものも少くなかつた、それでさへ蠶業の發達顯著なるを示した、奬勵に無駄はない、ともいへるが、畜牛奬勵に至りては、農民の望むところ、奬勵の効果は、固より期して待つべき筋のものであるけれども、小農にとつては、その全財產に數ふべき高價な生物であるので、財的援助が、充分でなくては、到底奬勵に應じ能ふべくもない。當局に在るのである。この一文は、當局に進言のためではない。產業團體に資本家において、當局の計畫に對照、協力の餘地あるを信じ、敢て所見を披瀝したのである。

冷藏界の革命兒 ドライアイス

陸軍糧秣廠糧友會 外岡和雄

最近ドライアイスと云ふものが出來て、商業用冷却劑として從來の氷の分野を侵略しつゝあるのみならず、食糧貯藏及び輸送上にも新生面を開拓しつゝあります。ドライアイスは日本でも此處一兩年中に可成り普及いたしましたが米國並に歐洲諸國では數年來非常な勢ひで普及してゐます

ドライアイスと云ひますと、そのまゝ譯すれば乾いた氷、水分を持たぬ氷と云ふ意味ですが、しかしこれは在來の氷とは似ても似つかぬ性質のもので、實は炭酸ガスを固形化したものです、どうして作るのかといひますと、その主要原料である炭酸ガスは天然泉から採ることも出來、ビール工場の副產物としても得られ、又コークスの燃燒によつても得られますが、日本では主にコークスの燃燒によつて製造してゐます

その製造方法

を簡單に申しますと、先づコークスを燃して炭酸ガスを發生させ、次にこれに水と藥品を加へて不純物を去り、斯くして純化された炭酸ガスに一平方糎につき一千ポンドと云ふ大きな壓力を加へて液體にします。次に此の液體を小さい穴から非常な壓力で吹き出させます、すると液體は小粉のやうな小さい粉になります、それで此の粉を集めて更に壓力を加へて押しかためる譯です。簡單に申しますと炭酸ガスと云ふ氣體を液體にし、更に固體にするのです

ドライアイスの性質

ドライアイスはどんな性質を持つてゐるかと申しますと、その溫度は非常に低く攝氏零下七十九度です。數分間もこれを手で持つてゐますと其の部分は凍傷にかゝつて丁度火傷をしたやうになります米國でも最初は冷たいもので火傷をすると云ふわけで大騷ぎをしました

それからドライアイスを冷藏庫中に入れておきますと、其の中の溫度を攝氏零下四十度まで下げることが出來ます

それからドライアイスは解けても水にならず炭酸ガスになつてしまひます。此の炭酸ガスは防腐的な効力もあり、又黴の不繁殖でもあります。從つて冷藏庫中にドライアイスを入れておきますと、其の冷藏庫は割合に外界の溫度に影響されぬし、又冷藏庫中のバクテリヤは此のガスのために庫外に押出され、又生活力を減殺されます普通の氷ですと、解けると水になりますので、それで冷藏庫が濕つて腐敗菌の活動が盛んになり、食品が惡臭を放つやうになります

それからドライアイスは容積が氷より小さいので同じ冷藏庫でも廣い貯藏場所が出來るばかりでなく、又冷藏庫も手輕に扱ひ易く經濟的に出來るやうになります。もつともドライアイス使用の冷藏庫はまだ日本にはありませんが、これが安價に提供される日も近いうちに來るでせう

なほ夏に私たちの渴を醫して吳れます所謂淸涼飲料水と云ふものは、ラムネにせよ、或はサイダー、ソーダ水にせよ、砂糖水中に炭酸ガスを含ませたものですが、ドラ

ドライアイスの利用法

イアイスを用ひますと、是等の飲料を作ることが出來ます。即ち普通の水の中に果汁と共にドライアイスの一片を投げ込みさへすれば即座に炭酸ガスを含んだ、冷たい飲み物が出來るのです現に米國では禁酒法撤廢前にはアルコールの飲め無い代りに、ドライアイスで種々の飲物を作つて飲んでゐたさうです

× ×

ドライアイスは右に述べたやうな性質をもつてゐますので、持ちの惡い食品の貯藏及び輸送、漁業さては死體の防腐用に用ひられてゐます。現在でも鐵道省はドライアイス使用によつて牛肉、バター、鷄卵、促成野菜、櫻んぼ、桃、冷凍魚等の鐵道輸送を行つて、非常な好成績を擧げてゐます。ドライアイスの利用がもつと進步普及すれば、私たちは北海道の產物を九州で、又九州の產物を北海道で、その原產地と少しも變らぬ新鮮なうちに口に入れることが出來るやうになるでせう

なほドライアイスは極く新しいもののやうに思はれてゐますが、その本體である炭酸ガスの固形化と云ふことは今から一世紀餘前の一八三〇年に獨逸のセロリエン博士が成功したのです。しかしそれはたゞ實驗的な成功で眞に工業的に作りはじめたのは今から約十年前、アメリカにおいてでした。日本には昭和三年にこれを作る會社が出來、その翌年からその製品が市場に現れてゐます

ゴルフ耐久記錄

最近ロンドンでゴルフには珍しい「ゴルフ耐久レコード」ともいふべきものが作られたロンドンのデヴォンシア・クラブ員ジョージ・モウリス大尉が過日ウォルマー・エンド・キングストン・リンクスで一日中にブッ續け十ラウンドをプレイしたのがそれ。此の日モウリス大尉がプレイした延時間がナント十六時間十五分このコース全長が實に五千七百九十七ヤードに上つてゐる十ラウンドの成績は總計八八九でその內譯は八六、八五、八四、八八、八八、八四、九七、九五、八五、九七、となつてゐる。朝からクラブを握つたモウリス大尉が最後のグリーンでホールに球を打入れ附近を取り圍む觀衆からヤンヤといふ喝采を受けたのが既に午後九時十五分此の間モウリス大尉が踏破した距離が四十哩以上といふのだから相當に强行軍だつた譯だ、氏のキヤデイの方が先に參つて最後のラウンドを了へる頃には全くグロッキイになつてゐたといふのも無理からぬ話だ、此の「ゴルフ耐久レコード」モウリス大尉は大枚五百ポンド(邦貨七千圓)を頂戴した

ギャングも手の出ぬ安全陳列窓

硝子が破壞されても大丈夫

ショウ・ウインドウの中に並べられた商品を窓硝子を破壞されて盜み出されるのは獨り天賞堂の金塊事件ばかりでなく各國到る處で往々行はれることであるが、ショウ・ウインドウの硝子を毀すと同時に自動的に鐵のシャッターが陳列品を匿す裝置が發案されてゐる

この方法は、窓硝子の上の方に窓硝子の面に沿ふて投げかけられてゐる光線があつて、破壞された硝子の部分から手を挿入すると、その手の影が下に映る時に、近來流行の光電管が作用して、リレイを働かして自動的にモートルを動かして商品の前にある鐵のシャッターで匿し込まうとしたものであるが、斯くしてギャングが硝子を毀しても盜み出しの出來ない樣にといふのがその窓の山である

氷河果つるところ―瑞西グリンデルワルドにて―

新發明の高熱爐

電氣のアークによるものや酸水素焰よりも高熱

現在人類の手が屆く高熱として電氣のアークによるものを最高として、それに引續いて酸水素焰、酸素アセチリンガスといふ順序になつてゐるが、是等のものは太陽の表面に存する熱を、遙かに下廻つた溫度のもので、太陽面にかける種々なる現象を地上で實驗するには、足りなかつたのである。この種方面の研究を以て有名なるマサチュウセッツ工藝學校ではこのアークと、水素瓦斯とを併合した新しい電熱爐を考察した。其の結果地上に於て得られたる如何なる高熱よりも、遙かに優るものであり、この高熱にかければ原子の破壞をも企て得るのではないかとさへ考へられる程度のものであるといふが、その構造を聞いて見ると、小さい硝子製の眞空管の中に、三個の電極を作り、之に壓縮で供給される水素ガスを當てつゝ、先づ電極二個の間に、其のガス內に於てアークを作らしめ、第三の電極は、この出來たアークの溫度を更に高めさせうとする、第二次作用を行はしむるものであるといふが、上述の樣な構造の關係から、今の處大きい裝置は出來ない。而してその溫度の高まる處は僅かに近い範圍であるため內部に計器を挿入して熱度を直接計る事といふことは出來ないが、プロトーンがその附近から發生する事によつて、非常なる熱度を出してゐるといふ事が明かとなつてゐる

懷中に兇器の有無を直ぐ知る裝置

兇器を携帶して銀行等に出入することを防ぐために、ポケットの中に警官が手を入れて調査する事は今迄何處でも行はれたことであるが之では持つて居ない人達のために一種の不快を與へるといふので、ハガネの手摺と壁の間に入るとポケットに這入つて居るならばすぐ判る裝置を北米で考へた人がある

其の裝置は多くの人が一人づゝ這入つて來ると、其の前に並べて居る壁との間のコンデンサー作用で、所持品をベルで知らさうといふもので、そんな人には更に小道具で探ると此の場所にあるといふことが判り、ピストルは勿論、ナイフ、剃刀の刃に到るまで手を下さずに探し出す事が出來るといふ

便利な秤

目方を書いて落す

目盛りを現す自動秤に、特殊の裝置を加へて、その目方を紙の上に書いて渡し、同時に計算器が付いてゐて次へ〳〵と載せられたものを合算して行く秤が現れたが、間違もなく併も簡單に總計算をしてくれるとは益々秤も便利なものとなつた譯である

朝鮮雜記 ④ 長風山人

茶山先生と天主教

◇李朝の末期に近うして一代の文名と學識とを以て近代朝鮮の文獻にその盛名を馳せた茶山先生丁若鏞は如何なる人物なるか

◇彼は李氏朝鮮の中期に儒林の王國を造つた退溪栗谷左溪の三先生に比してその文學は遙かに才學を加へ、その卓見は遠く時代を超越し、その著述は蔭々として後世を照らし、今尙ほ朝鮮民族の傳統に新更生的指導と敎訓を與へたものは茶山先生其人である

◇彼は李朝末期の名君であつた正祖王朝の禁敎事件の舞臺に登つた重なる一人である。彼の父と兄そして彼の族人の大半は邪敎信仰の罪を以て死刑に處せられ、彼も亦辛うじて生命をゆるされ、全羅道康津に流配され、遂に一代の名著を遺して康津の漁村に自死した

◇彼は十九年間配所に於て講學し、田舍子弟を集めて學問を講じ閑雲野鶴を友とし、又王國政治の腐敗を救ふべく牧民心書と經世遺表の二書を遺した、牧民心書は朝鮮近代の哲學者によつて創作され朝鮮人獨自の思想によつて記述された政治讀本である、朱子學の特色たる儀禮作法の繁文を棄てゝ天主敎より得たる慈愛を本體として牧民者の心得を說き、當時腐敗の巢窟と謂はれた守令牧伯の政道に光明を與へたる朝鮮特出の名著である、經世遺表は稅制、學制、兵制、田制の調理整頓排列を說き、その深刻なる考察周到なる用意、整然たる秩序斷じて怠慢放縱を許さぬきびきびした經世の學である

◇茶山先生の著述に於て全く古今獨步と稱すべきは斷案、見解、批判が獨創的であることである、これ恐らく彼が傳統の學識より自由であつたからである、茶山先生の心境が全く學閥黨系より自由であつたからであらう、その心境は天主敎から生れた彼の天分である

◇茶山先生の姻戚李家煥は當時一流の儒宗であつた。彼は曾て北京に朝貢使節に加はりその旅行中北京に於て得たる天主敎書に關する諸書を讀み、之れを携へ歸つて茶山に與へた茶山は『天主實義』と稱する一書冊を讀み其の說く處の神と彼が日常工夫した儒敎の天とを比較して頗る近きを知つた、そして天主敎の說く處の神は宇宙の神にしてその遠大なるその慈愛の高大なるを感じ日夜五倫五常を說きつゝある當時腐落の儒者が邪神の如くに閧爭しつゝある時に彼は天主を信仰するに至らざるまでもその敎義の大に崇敬すべく、其敎義の高大なるに感動したのであつた

◇當時禁敎政治に與つた純祖の宰相大官等は丁若鏞の才名と識見學問に深く敬重して居つたが、彼を法廷に呼び出して邪敎放棄をなしつつ丁若鏞を屈つて曰く汝の一家は世々國恩を被り君爵を受けた名門の出身に非ずや、然るに夫子の道を排して邪敎に入り、祖先を祭るの俎豆は投棄し君主に報ずべき位牌は塵芥に放棄し君に忠して父母に孝するを知らず、國を賣り家を棄つる邪敎の仲間入りをしたことは身士林たるを忘れた大逆無道の罪人である、汝は我君主の前に於て汝の父や兄が汝と均しく邪敎に入つたことをも茲に告白せよと迫つた

◇閣は今日の檢事がその犯罪を陳述すると同時に連累たる父や兄の罪證をも申立てよと命じたのである、彼は堂々と述べて曰く身は未だ曾て夫子の敎を棄てたことはない、又た曾て天主敎の敎義を奉じたことはない『天主實義』を讀んでその說く所の天主、我夫子の天命とを比較研究したことはあり、我君主に忠にして我父母に孝なる位は身自ら實踐して居る、祖先を祭り國土を愛するの精神は未だ曾て少しも忘れたことはない、それに公等は口能く夫子の敎を說き、衣冠能く忠孝を表するに拘らず、その子に父の罪を告白せしめ、その弟に兄の惡事を訴へしめんとは何たる不心得なるか、公等こそ忠孝の道を忘れた邪道者だと絕叫した

◇茶山のこの抗議は全く天外落來の警句であつた、裁判官たる一座の司法官は何れも顔色を失した、純祖は茶山のこの反問を聞かれて流石に丁若鏞の才器を惜まれその死刑は中止されることになつた

◇純祖は天資仁慈に富み、且つ文敎に力をつくされた名君であつた、平素から茶山の才器を愛して居られたこと又天主敎に對しても成るべく寛大に取扱ひたい考であつた

◇然るに王妃金氏は國王とは正反對で當時の禁敎政治は金氏がその主力であつたとも謂はれる

◇茶山先生は遂に國事犯人として遠く康津に流された、幸に天才の高きその人物識見の卓越せるため地方人の崇敬大方ならず、流配十九ケ年間配所にあつて海村の大衆と共に崇拜された。後純祖の病重くなるや王命によつて丁若鏞の醫術を招き治療せしめられた、茶山先生はその文學の外醫術にも長じて居つた、純祖の病は不治にして遂に久しからずして薨去せられ、茶山先生も配所に送還された。配所の罪人を王宮に招いて君主の病を診察せしめた一事は頗る驚異的である、如何に純祖が茶山の天才を愛し如何に茶山の人物を重んじたかが知らるる

南鮮版

主として慶尚南北道・京畿道仁川その他中央部地方

水道料倍額徴收で 早くも攻撃の矢
水産棧橋の建設はお流れ 大揉めの仁川府會

【仁川】仁川府會は二十八日午後一時から府廳會議室で開會 永井府尹、小河内務課長、松崎財務課長、其他關係吏員役、還出席 加來、師岡、今村、直野、李相、金容圭、金允福、崔德谷、大石、伊、金翻、金泰性、結城、吉木、中川、中條、鄭旭鉉、佐藤、増田、吉田、設田樋渡の各府議出席 先づ議題に入るに先立ち金議員より、府水道課員の水道料金倍額徴收問題について賛否の質問あり由々しき問題とばかり一、二議員の猛烈な攻撃に府當局側永井、小野兩氏立つて交々苦しい答辯をなし二時十五分一旦休憩となる 再開よく〳〵議題に入り第一議題から第二議題までは原案通り可決されたが第四議題仁川府水産棧橋建築費起債の件に至り、その償還方法として水産棧橋貸付料收入をもつて充てるに關し各議員より猛烈な反對あり貸付料値下等の議論出で各議員の論旨不徹底にしてまとまらず終に撤回となり從つて第五議題たる九年度仁川府歳出入豫算追加更正の件中歳出臨時部の水産棧橋建築費削除された、かくて午後五時閉會

因にこの府會は今回京城地方法院仁川支廳及び仁川税務署の新築用地選定によつて生じた土地交換のため招集せられたもので當日審議された事項は左の通り

▲府一般經濟所屬基本財産並に公用財産たる土地と官有地と交換▲府一般經濟所屬基本財産並に公用財産たる建物處分▲府一般經濟所屬基本財産たる土地と官有地と交換▲仁川水産棧橋建築起債▲九年度仁川府歳出入豫算追加更正

一石二鳥をねらふ 工業用の大運河
釜山工業クラブが持出した 新提案に興味集る

【釜山】洛東江の洪水防止策として慶南道民の一大關心となつた上流龜浦から馬山灣への運河開鑿と南江を泗川灣へ向つての切落し計畫は何れも地元關係の有志によつて提唱され龜浦馬山灣間の新運河計畫は經費と工事至難のため影を潜めたが多年迫間房太郎氏等により力說される南江放水路問題は水害緩和の恒久策として南江治水期成同盟會の活潑な運動となり廿八日渡邊會長、高水、原田、李三道會議員が陳情委員となつて上城するまでになつたが洛東江放水路問題には更に釜山工業クラブが廿八日午後商工會議所で理事會を開き釜山鎭を起點とし東萊西面、沙上面を經て洛東江に通ずる工業用運河の開鑿が緊急適切な施設であり一面放水路の目的にも合致し大釜山實現に不可分の計畫であると議論が高調され結局十分に調査研究を完成した上工業クラブの成案として放水路計畫に割込むことになつたので片や南江切落し、片や釜山の工業用運河兼放水路案として登場して實施性を帯びるかに道民興味の中心となつた

南江切落しを 泗川では歡迎
三千浦邑民逆捻ぢ 統營の反對はお門違ひと

【馬山】南江切落しは慶南漁業者の死活問題なりとして去る廿日附で統營の各水産業者から沿岸各地の漁業團體に對し水産業者連名の下に九月五日午前九時から統營海産株式會社樓上で反對運動大會を開催すべきにつき出席方を勸誘してきたが南江切落放水路の開鑿の現地たる泗川灣の漁業民族に三千浦邑民の意見としては

泗川灣は水深干潮時に於て漸く十二尺にして三千浦及露梁水道は洪水時におても濁水三日を出でずして解消する實狀にあり、且つ大洪水時に漁獲なきは三千浦灣に限らず泗川灣の出水時に於ける被害は至微なる魚族は一朝の小部分に限られ差當り目下經營中の「かき」六十五萬坪がどうなるかゞ疑問であるが干潟の度激しき泗川灣では恐らく差支へなしとの說もあり本問題は既に先般宇垣總督南鮮踏査時洛東江治水根本策として泗川灣に極めて關係深き統營が反對の烽火を擧げ三千浦邑民をその渦中に巻き込まんとするが如きは奇怪千萬であるとの意見が漸次擡頭してゐる

御下賜金 傳達式 釜山で擧行

【釜山】府では過般の洛東江水害罹災者に對し畏き邊より賜つた御下賜金の傳達式を廿八日午前十一時府會議室で擧行土屋府尹より罹災者總代へ罹災者四名に御下賜金を拜受、罹災者を代表してマツケンチー氏の拜受の辭あり同卅分終了

昌原郡も擧行

【馬山】昌原郡内水害罹災者に對する御下賜金傳達式は二十八日午前十一時から郡廳會議室で四十二ヶ面一千八百五十四名の罹災者代表各面長の手に大村郡守より傳達された、なほ馬山の水害罹災者五名に對する御下賜金傳達式は二十八日午後一時府廳會議室で各府議員町總代有志多數參列の上盛かに擧行

妻子も忘れて 救助に奔走
保安課長を感激させた 譽れの安東消防組

【大邱】過般大水禍に際し身命を賭してよく職務に盡した安東消防組の表彰について西岡保安課長は現地に出張中であつた八木保安課長は二十六日歸任、感激して左の如く語る

今回安東消防組が難に在つて機敏な活動を續け一糸亂れぬ統制により飛火の機能を發揮して忠實に職務に盡したことは實に感激の外はない、我が身の危險をも顧みず家に已の妻子、家財等には眼もやらず邑民の生命財産の救出に奔命したことは日本武士道の發露として最も稱仰すべきことで同組全員がこの精神で働いてくれたことは感謝に價する、なほ組員中の自動車運轉手の如き刻々迫る水の危難に最後までハンドルを握りしめて最も有効な活動をしたことはこれを殊勳者として表彰するに足ると思ふ、邑民は男女老幼を問はずこの消防組に對して感謝してゐたのも麗はしい人情美談であつた

連絡船に少年薩摩守

【釜山】廿八日朝入港の連絡船景福丸船内で多數の乘客に混じつて慶南固城面生れ南三寶(一七)=假名=といふ少年が薩摩守をきめ込んでゐるのを發見し入港と共に水上署に引渡した、同少年は故郷戀しさの餘り下關から旅客に紛れて乘船したことが判明し同署では旅費を與へて歸郷地へ歸した

凄腕の女合百師
仁川て四名を捕へ 更に芋蔓的の檢擧

【仁川】最近米豆取引所附近を根城に合百師にまじつて中年女性の合百師が男にまさる凄腕をふるつてゐる事實を探知した仁川署司法係では數日前から内偵中の所、確證をつかんだので二十九日午前四時警田刑事部長、和兼、杉浦、杉本刑事が各方面に走つて寢込みを襲ひ左の四名を逮捕したが未逮捕の者なほ數名ある模樣である

仁川外里五番地九日の要金淑女(四八)松峴里二五五番地張の妻陳貞得(四五)外里一六〇番地李成根の妻金順媛(三一)桃山町五一九姜吉端(三三)

なほ取調べによつて合百賭博の事實を自供したがそれにより芋蔓的に檢擧する筈

嬰兒殺し

【釜山】慶南昌原郡東面□相五里、金順子(二七)は生活苦に惱まされ廿六日福浦面の共同便所で男兒を分娩そのまゝ遺棄したことが發覺し廿七日午後五時駐在所巡査に取押へられ釜山へ押送

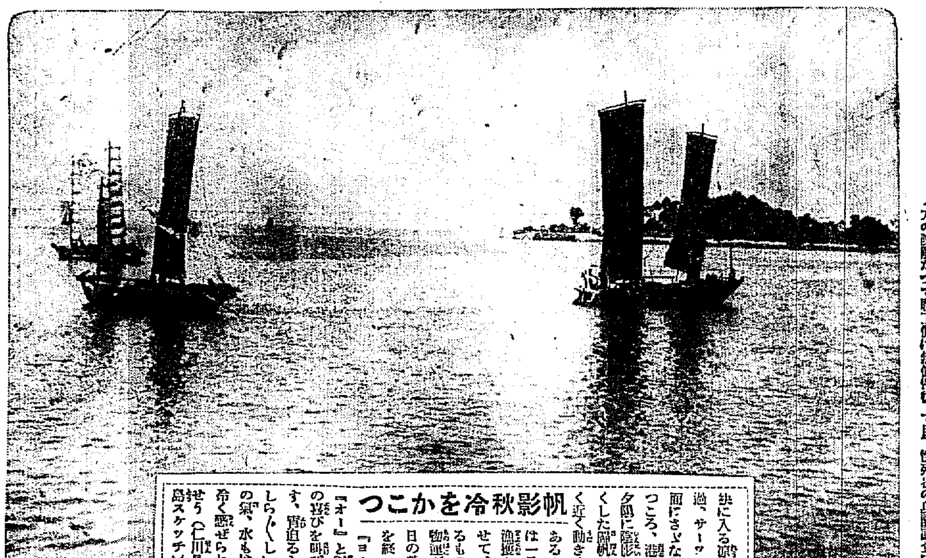

帆影秋冷をかこつ

秋に入る涼風一過、サーッと海面にさゞなみ立つころ、港には夕陽に陰影を濃くした風帆が遠く近く動きます あるものは一日の漁獲を乘せて、あるものは物運ぶ一日の營みを終へて『ヨー』『オー』と歸港の喜びを叫びます、宵迫るとともにしら〳〵しい秋の氣、水ももはや冷く感ぜられませう(仁川月尾島スケッチ)

陸地棉に轉向
お米と蠶を捨て 旱水害に惱まされる慶南 本腰で調査を開始

【釜山】慶南農業部では不安定な米價の動きと近年の如く水旱害に惱まされる米作に比して陸地棉栽培は益々有望視すべき條件を具備するに至つたので從來農家の副業的見地のもとに奬勵されてゐた棉作は一轉して養蠶業、米作等にまさる主要農作物として今後積極的に增産計畫を樹立する必要が認められて來た、其結果當局では他の農産物栽培と農家の收入に大なる均衡を失しない程度に於いて本腰を入れ棉作增産に向つて乘り出す意向を有し慶南郡村の全般にわたり棉栽培の可能面積に適地調査を開始することに內定したので明年度に於ける慶南の棉作計畫は飛躍的に面目を一新する模樣である

リベート問題の縺れ
仁川穀協は推移を靜觀

【仁川】日本穀物輸入商組合聯合會は既報の如く鮮米買付リベート問題から朝鮮穀物協會へ挑戰的態度に出て絕緣狀を叩きつけたりそれに對する聲明書を發表したり又は九月一日から鮮米取引を朝鮮各港米穀商内に於め鮮航同盟會と直接取引を協定すべく有ゆる策戰をめぐらしこれが成行は頗る注目されてゐるが仁川穀物協會では二十八日午後五時から役員會を開いて種々打合せを行つた結名古屋の砂入商組合が朝鮮米取引を栗商内

四百萬貫を目指し 木炭の增産に拍車
餘つた木炭は道外に移出 忠北の新計畫成る

【清州】忠北では僅に百萬貫を越ゆる貧弱な製炭資材林相を控へ昨年木炭增産五ヶ年計畫を樹立して第一年度を經過したが、利用期に達した製炭資材が多いので林業經營の合理化と山村副業收入の增加を目指し前計畫を解消して今回新たに木炭增産計畫を樹立した、計畫の內容は

今年から十三年まで五ヶ年間製炭技術向上のため本年度に於て道內主要生産地たる槐山、堤川、陰城各郡中、槐山、陰城及び水同の三ヶ所で製炭講習會を開催し、來年以後も每年開催の豫定であり、木炭檢査は本府で制定した朝鮮木炭規格に準じ、道內主要木炭集散地たる忠州、永同陰城または淸安中、三ヶ所に木炭貯藏庫を建設する豫定で本年度は忠州に約百坪の倉庫を既に建設した、增産計畫數量は九年度五九七、五六〇貫、十年度七〇四、二六〇貫十一年度八三一、一六〇貫、十二年度九五五、三六〇貫、十三年度一、〇三一、七六〇貫即ち五ヶ年間に木炭增産高を四百十二萬一千百貫に達せしめる計畫でその需給關係は增産數量と消費見込數量との差引過剩高が九年度七五、五六〇貫十年度一二二、二六〇貫、十一年度二三〇、九六〇貫、十二年度二三四、一一〇貫、十三年度二四四、〇六〇貫となるのでこの剩餘木炭は朝鮮山林會忠北支部で從來の如く販賣斡旋をなして隣接道又は湖南地方に搬出する計畫になつてゐるが製炭資材林相別に見た面積及び蓄積量は

爲業樹林が九、九五八町步で三三二、八八〇尺締、針濶混淆林が一四、七五六町步で四八六、四四〇尺締、計二四、七一四町步で八一九、二六〇尺締であるなほ現在の製炭業者數は五九八人で五ヶ年後の製炭業者數は一一人あるが增加豫想は二百三十百六十人となる見込みである因に八年度の木炭生産推は六十六萬貫で消費が四十六萬貫、差引二十萬貫の內、十一萬貫は道外に搬出し九萬貫は道內蓄積してゐる

汽車に追はれ 鐵橋から飛降り
河原で無殘な即死 一人は九死に一生

【釜山】廿八日午前九時廿分釜山棧橋發の第二列車「ひかり」が午前八時頃慶山郡琴湖江鐵橋に差懸つた際鐵橋上を通行中であつた朝鮮人二名は逃げ路を失ひ一名は水の涸れた河原に飛び降りて無殘の即死他の一名は橋桁にブラ下り九死に一生を得て列車通過後逃走したので目下慘死者の身許調査中

馬山普校に分教場

【馬山】公立第二普通學校設置問題は一萬三千圓の寄附も既に醵まり認可申請中のところ普通學校分教場の名義で二十七日附認可された、なほ府當局では敷地問題につき目下詮衡中で決定と同時に建築にかゝるが新校舍竣工までは本校の一部で九月一日から授業を開始する筈で二十八日から三十一日まで第一學年三十五名を募集中

鹽會社の爭議解決 無條件復業

【仁川】既報=仁川長谷朝鮮鹽業會社の鹽炊きの能率はその後仁川署牛島高等主任の斡旋により双方の諒解なつて職工側は無條件復業することになつた

昌原郡教育總會

【馬山】昌原郡教育總會は水害のため延期中、二十八日午前八時から鎭海小學校講堂で開催、三十日終了の豫定であるがその間鎭海要港部驅逐艦、日本海々戰記念塔、鎭海産業魚類等を見學し餘興として水泳競技、傳習等を開催することになつた

モヒ患自殺

【大邱】府內鳳山町五八李萬剛はモルヒネ中毒で昨年六月頃窃盜罪で入監今春二月出所したものであるが最近は注射料にも窮し既報の結果二十八日自宅でネコイラズを嚥下自殺した

東海岸線の改造は 國防上からも緊要
大邱の有力者期成會を組織 積極的運動を開始

【大邱】東海中部線改修問題は過般の水害で京釜線不通となり國際交通路に一大異狀を來したことを一轉機として國策上からも緊急にその實現促進の聲勢が醸成されつゝある二十六日慶北交通路綱期成會の幹事會でこれが期成會組織の議があつたことは既報の通りであるが二十八日府民間有力者等が商工會議所に集合、期成會の創立を見るに至り、會長に小倉武之助氏、副會長に伊藤吉三郎、張稷相の兩氏を推薦し積極的猛運動を開始することにし先づ創立と同時に左の如き決議文を總督、總監並に關係局長、朝鮮軍司令部當局等方面に打電した、なほ近々結成さるべき東村、河陽、永川、慶州、浦項等の地方期成會と聯合戰線を組織し一致團結して目的貫徹に邁進することになつた

決議文 東海中部線改軌改良問題は産業開發上將又國防上緊急重要の施設と認め之れが目的達成を期す

神宮競技 慶南の豫選

【釜山】慶南道體育協會では朝鮮神宮競技大會第九回豫選大會の日程及び競技種目規程等について準備中であつたが廿八日左記の如く決定發表した

▲九月九日庭球及卓球午前十時から釜山高等女學校籠球午後一時から釜山中學、排球同上▲九月十五日野球午後一時から公設運動場▲九月十六日陸上競技午前九時から公設運動場、籠球同上、弓道午前十時龍頭山弓場、相撲午前十時釜山第一小學校々庭

廣州の炭組總會

【廣州】廣州郡製炭組合では去る廿五日午後二時から郡廳會議室で鈴木組合長司會下に臨時總會を開き左の事項を協議 組合規約一部改正、製炭講習會開催、木炭受檢査の勵行、組合總會に出席不能の場合委任狀提出、組合員の名義使用取締

群山の開港記念
準備打合會

【群山】府では廿八日午後一時から府會議室で牛尾府尹、商議副會頭、花岡、小瀬商議副會頭の栗場を求め十月開催される全鮮穀物聯合大會の好機を捉へて同時に擧行する計畫である開港三十五周年記念祝賀會並にこれに附隨する各種催物の種類、準備の細部等について下打合を行つたが近く各公職者、町洞總代を集めて協議會を開催し具體案を決定する筈である

廣州の水害義捐

【廣州】南鮮の大水害罹災者に對する廣州郡民の同情はあつく既に衣類一萬三千七百三十點を罹災地に發送したが一方現金寄附も約五百圓餘に達してゐる

檢視の途中 犯人を逮捕
擧動不審で引掛る 山清郡の殺人事件

【晋州】去る廿五日午前一時頃山清郡車黃面長位里農金永祥(三〇)が同里の路傍で何者かに殺害されてゐるのを發見、急報に接した山清署では直ちに署員の非常召集を行ひ山田署長は司法主任以下數名の部下と共に現場に急行したがその途中山清面松堤里で擧動不審の者二名を逮捕し嚴重取調べの結果車黃面長位里朴仁鳳(二)同村□□(二)といひ前記の殺人後高飛びの途中であること自白し共犯者同里李□□(二)同張性孝(二)同林三根(二)も同日午前八時に逮捕事件發覺後十二時間で犯人五名を悉く逮捕した

全北の水産試驗船 十月初め回航

【群山】全北水産試驗場の試驗船は目下下關の田中造船所で建造中であるが九月末進水式を行ひ十月早々群山港に回航の豫定

木浦の官舍荒し

【木浦】木浦警察署を中心に住宅街鐘官舍附近を稼ぎ場として手當り次第に物取する怪盜があり木浦署で犯人搜索中の處二十六日逮捕した

大邱府尹上城

【大邱】大邱府尹は來る九月下旬御來邱遊ばさるゝ梨本宮殿下の御奉迎準備について種々打合せもあり府來年度國庫補助金並に目前に横はる府營瓦斯問題その他について本府と折衝のため三日間の豫定で二十八日夜行で上城

桂陽の火事 一名燒死し 二名大火傷

【仁川】二十七日午前一時ごろ富川郡桂陽面鶴里農朴炳奥(二)方から發火、家屋の一部を燒いて鎭火したが原因は燭燈の火から、なほその際炳奥の妻柳氏は燒死し二男敬翔の妻李氏長女姬順一男有

忠南辭令(廿八日附)

郡屬(禮山)李璿世
任道屬、命學務課勤務 同(論山)崔霞敬
命舒川郡勤務 同(洪城)洪性一
命論山郡勤務 (公州)林憲敬
任郡屬洪城郡勤務

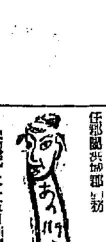

◇【慶興】二十五日雄基憲兵隊で雄基、羅興、慶興各分遣隊長會議を開催

◇【江陵】郡では二十一、二兩日に亘り郡内面事務所會議室で管內面長會議を開催

◇【慶北】二十九日朝城守備隊中隊長以下進行軍隊が來邱一泊の豫定

◇【馬山】高安司令官總督は二十六日開催、郊外千葉村海濱で一日清遊

◇【內金剛】金剛山電氣鐵道會社の要鉏支店では二十九日は開業五周年の記念

尼崎汽船航路出帆
朝鮮北海道大連線定期
大連直行
仁川出帆(代理店 日鮮海運株式會社 電話五〇〇)
日本海丸 八月卅五日
明石丸 九月四日
鎭南浦出帆(代理店 日鮮海運出張所)
日本海丸 九月十九日
明石丸 八月三十日
裏日本、北海道、樺太行
仁川出帆(代理店 日鮮海運株式會社)
日本海丸 九月廿一日
明石丸 九月十一日
群山出帆(代理店 群山海運會社)
日本海丸 九月廿二日
明石丸 九月二日
木浦出帆(代理店 日鮮海運出張所)
日本海丸 九月廿三日
明石丸 九月三日
釜山出帆(代理店 釜山兒玉商會)
日本海丸 九月廿四日
明石丸 九月十三日
浦項出帆(代理店 浦項運輸會社)
日本海丸 九月廿五日
明石丸 九月五日
北海道北鮮線定期
雄基出帆(代理店國際運輸支店) 笠戸丸 九月一日
淸津出帆(代理店國際運輸支店) 九月一日
城津出帆(代理店北鮮商船) 九月二日
西湖津出帆(代理店西湖津商船) 九月三日
元山出帆(代理店朝鮮郵船支店) 九月四日
新潟北鮮直行線
日滿連絡最捷路
新潟北鮮直航定期線
雄基出帆(毎月九日十九日廿九日午前九時發)
淸津出帆(毎月九日十九日廿九日午後四時發)
新潟着(毎月一日十一日廿一日午前十時着)
切符發賣所 朝鮮各驛ジヤパン・ツーリスト・ビユーロー 北鮮各驛で内地主要驛迄通し切符ヲ發賣致シマス
島谷汽船株式會社 神戸市神戸區明石町
仁川汽船出帆廣告
仁川汽船株式會社 仁川府港町二丁目 電話五一番
仁川出帆豫定
阪神 日津丸 八月十二日
阪神 正生丸 八月十二日
阪神 神安丸 八月十三日
阪神 赤城丸 八月十三日
阪神 名城丸 八月十三日
阪神 古城丸 八月十五日
阪神 天長丸 八月十六日
阪神 東榮丸 八月十七日
阪神 玉光丸 八月十七日
阪神 京道丸 八月十八日
阪神 江原丸 八月十八日
大阪商船定期出帆
仁川支部
鮮航同盟會
阪神 慶福丸 八月十九日
阪神 百福丸 八月十九日
阪神 一般取丸 八月二十日
名古屋、京濱 大新丸 八月二十日
北鮮阪神 急行
北鮮臺灣行
大連内地直行
大連發
門司基隆直行
大阪商船株式會社 京城出張所 京城府長谷川町 電話本局 四〇三〇番
朝鮮汽船出帆廣告
釜山出帆
木浦出帆
北九州商船株式會社出帆廣告
博多直航
釜山出帆
北九州商船株式會社出張所
仁川出帆
新義州安東出帆
日鮮海運株式會社 仁川府本町四丁目二番地 電話五〇四・一〇八番
國際運輸會社 仁川 慶田組 釜山 釜山商船組

主として咸鏡南北道・江原道
及京元線に沿ふ京畿道の一部

平南の寶物古蹟
名勝を加へて十七ヶ所選定
いよいよ保存指定

【平壌】本府ではさきに引き續き古代文化の寶物、古蹟、名勝の選定物を保存すべく調査中の處廿七日附で保存令第一條によつて平南の寶物七、古蹟九、天然記念物一を指定したが、なほ廣元寺、百濟塔、萬曆館等幾多の寶物古蹟がもれてゐるが之等は第二回指定に編入されるものと期待される、第一回指定の分は左の通り

寶物　▲大同門（平壌）▲普通門（同）▲平壌鍾（同）▲成川慈仁里五層石塔（成川）▲成川慈福寺址五層石塔（同）▲崇靈殿碑（龍岡）

古蹟　▲江西肝城里蓮花塚（江西）▲龍岡安城里雙楹塚（同）▲龍岡郡梅山里狩獵塚（同）▲龍岡郡大安里第一號墳（同）▲順川北倉里天王地神塚（順川）▲平壌里天王地神塚▲江西三墓里古墳（江西）

天然記念物　▲孟山遊洲里一松樹林（孟山）

指導者講習會

【北青】郡農では去る二十八日より二十一日まで四日間に亘り第三次農家更生部落の中心人物指導者を養成のため管内各面より一人づつ選抜し北青職業學校講堂で講習中

受難女性に同情の見舞

【清津】廿七日朝田村郵便局長は廿五日雄基局の消印のある差出人不明の手紙が届けられた、手紙の中に五圓の小爲替と同情の字句を列べ去る三月郵便局舍燒失の際負傷しその後外傷により服毒を企てた家庭の事情により思ふやうに治療もできない井戸道子さんに同情した見舞であつたので田村局長以下感激した

六拾振興會 青年部の獻金

【咸興】北青郡新浦面六拾振興會青年部は去る六月一日、同地駐在所丸田首席の指導により結成され部員百六名は全員新浦國防義會に入會し誇らかに國防マークを胸に輝かして國民精神作興、自力更生の運動に努力してゐるが非常時局に對應して國防充實の急を思ひ會員相謀つて明太節造りその他の勞役による勤勞所得の一部金二十圓を國防充實に獻金すべく廿三日部長村松鴎氏が北青警察に出頭その手續きを採つた

貯水池域の三百戸 國有地に移轉決定
一戸割り三町歩程度の農耕地割當
東廻線道路もちかく起工

【咸興】長津江水電貯水池地域約三百戸を收容移轉せしむべき土地は長津郡内の某國有林約三千町歩に内定し近く咸鏡南道知事が本府に出頭してその開放方を交渉する筈であるが同地は急傾斜の山地帶とて實際移轉農民に割當てる農耕適地は一戸當り三町歩程度の見込みである、なほ架設すべき二等道路咸興舊城驛の内長津郡泗水里から長田里に至る所謂甲通線二十五キロについては廿六日末永咸南土木技師と水電當局の實地調査を終り近く本府の承認を求めて起工を急ぎ來年七月末までには竣工せしむることに決定伊藤咸南土木課長も用地買收の圓滑を期するため同方面出張中の處廿九日歸任した

廿八驅逐隊 新昌新浦寄港

【北青】來る八日午前七時第二十八驅逐隊三艦は新昌港に寄り午後二時出航、新浦に寄港は同三時、出港は翌日午前八時であるが一般當地住民の觀覽を許す、許可時間は新昌は八日午前九時より同十二時迄新浦は午後四時より同十時まであある

節米貯金 借金整理に 一部落總立

【北青】郡下俗面新興里貯金組合では同面内下新興面馬蹄村三十餘戸の部落を昭和六年十二月組合員とし同部落の負債金三千餘圓を低利資金に借替へて全部整理せしめると同時に地方振興運動に伴ひ節米貯金を實施した結果その成績良好にして約二年半の短期間に早くも四百五十餘圓に達し現在では十七ヶ所の部落貯金高が八百五十圓にして總額は一千三百圓に上り又今夏の麥作不良に鑑み組合員が甜菜を共同購入し四千餘圓の利益を得た

長津郡青年講習

【長津】郡では十六日から十九日まで長津邑内で、十八日から二十日まで下碣でそれぞれ中部青年講習會を開催し地方振興、農家更生の趣旨及調査、計算、指導方法等を各部落に就き實地指導をなした

咸興商議 初選擧 注意を配布 萬全を期す

【咸興】商工會議所では來るべき初代議員の選擧を控へて咸興署から示された注意書を全會員に配布し萬遺漏いさゝかの事故なく光榮の初度選擧を終始すべく念願し選擧は無論朝鮮商工會議所令及選擧規則により同第三十四條、三十五條、三十六條の規則で制約せられてゐるが法規以外に候補者、推薦候補者、運動員は警察に届出を要し▲運動員は一候補につき十名以内▲運動員は二人以上の候補者の運動を兼ね得ることの集合會則に届出を要する選擧事務所は一候補一箇所以内とし届出を要す▲選擧當日の休憩所は一人一箇所▲立看板は五枚以内、白色に黒字、大きさ縱九尺、横三尺以内▲貼紙は二度刷又は二色以内、長さ三尺巾一尺四寸以内▲名刺は白色、刺激的なものを避け且吸取紙等は許さぬ▲戸別訪問は三人以内日出から日没まで等の制限により特に立看板や貼紙は保安法、新聞紙規則、新聞紙法、出版規則、出版法等に抵觸せざることを要する

燕麥の凶作 軍用馬糧の供給に暗影

【咸興】續々たる豪雨の被害は高地帶の主要作物燕麥に昨年同樣の延麥病の發生を來たし殆んど半作以下の凶作は各地から至つてゐるため例年は二百萬貫—一昨年の如きは二百六十萬貫も供給した軍用馬糧が今年は七十萬貫止りに終るのではないかと見られてゐる

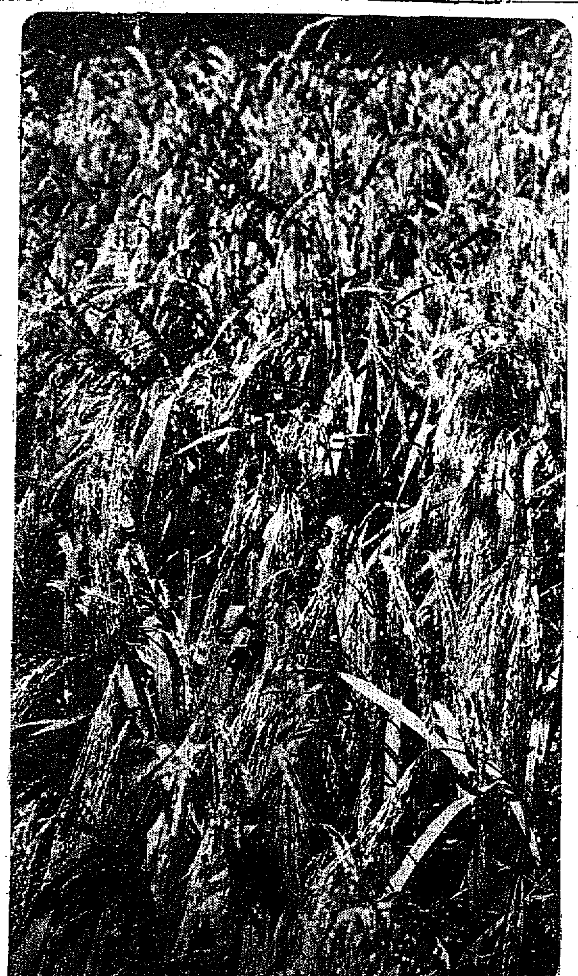

豐＝凶＝の＝岐＝線＝に＝迷＝ふ＝水＝稻＝み＝の＝る＝秋

緬羊道の仲間入り
十年計畫一萬二千頭普及
平南本格的に奬勵

【平壌】平南道における緬羊奬勵については曩に小川技師が咸北に出張輸入のマリデール種牡羊頭を受取り直ちに郡農會に配給したが更に牝廿七頭牡十頭の購入希望があるので廿五日國立種羊場生産の仔羊並に更に種羊場から仔羊の分讓方を本府に依頼した、なほ來年の緬羊普及計畫は年内までには約百頭のコリデール種を購入配布してその頭數に加へる計畫であり以十ヶ年後には一萬二千頭を目標に普及する方針であると

慶源守備隊檢閲

【慶源】第一守備隊第三期檢閲は高井隊長統率の下に二十三日より開始炎熱下の戰闘教練より始り夜は森林高地附近で夜間演習をなし國境勇士の意氣高く元氣旺盛二十日午前講評あり好成績に終了

旌善道議補選 崔鳴集氏當選

【春川】旌善郡選出道會議員崔致崔氏の轉出先依による道議補選は廿六日執行の結果二十四票で崔鳴集氏が當選した

岩石崩落 京春間道路 一時は閉塞

【春川】京春間道路改修工事、春川徳平院附近佐藤組工事個所で廿六日午後七時半頃崖崩れあり二三千貫大の岩石が路上に崩落したゝめ交通に支障を來し廿七日は辛うじて中繼連絡する一方爆破工作によつて岩石を爆破除去に努め多數人夫出動夜に入つて漸く復舊したが幸ひ人命には異狀なかつた

國境線道路 杜絶個所復舊

【新義州】水害のため交通杜絶した朔州郡管下國境線二等道路の板幕嶺頂上から延坪嶺頂上は廿八日全通、義州朔州間も漸く復舊修理完成、廿九日から開通の運びとなりこれで國境は全部開通した

球魂蒼空に高鳴り
平實渾身の搏撃
古豪平鐵の奮闘空しく
4—2 平實堂々と優勝

【平壌】本社主催第十一回全鮮野球平壌豫選第二回戰は廿八日午後三時から平壌公設球場で古田球審、高橋、梁津兩氏壘審平鐵先攻で開始平鐵昨日の雪辱戰に全力をあげて肉迫し接戰を演じファンを唸らせたが平鐵惜しくも雪辱ならず四A對二で平實優勝し午後四時五十五分閉戰、引續き優勝旗の授與式を行つたスコアメンバーは次の通り

平實	101000002A	4
平鐵	000001001	2

平實　木田梨谷・山本・内田　松倉木佐日泉波阿朴　263849571

平鐵　西尾・中　小長・田中　山・松・井本　片熊田・平崎・川柳山　489635721

神宮競技 黄海道豫選 九日に決行

【海州】黄海道體育協會では九月九日海州高普グラウンドで第十回朝鮮神宮體育大會陸上競技豫選大會を開催する

愛婦新會員 三千六八百名
咸興支部も大飛躍
總會の準備を急ぐ

【咸興】愛國婦人會咸興支部の新會員増募運動は地元の咸州分會未詳のために未だ確定數は判明しないが廿八日既に三千六百の新會員あり各分會から續々追加申込の報告に接してゐるから豫定の三千名に對して一千名超過の四千名は確實と見られ新會員を通じて七千名近い大團體となる見込みであるなほ仲秋十月の支部總會に台臨を仰ぐ東伏見宮大妃殿下の奉迎準備は着々進行し獻上品の永興羽二重や寫眞帖も近く調製にかゝる筈である

惠山線終端 けふから改測

【咸興】惠山鎭の山下萬治技手以下十一名は惠山線の終端甲山郡大五是川から惠山邑に至る區間改測のため同地に乘り込んだ、測量期間は三十日から九月二十六日に至る約一ヶ月間で一行は九月廿九日歸城の筈

白衣退治の染色講習

【春川】江原道主催邑面吏員自治講習會では白衣退治を期し染色を普及すべく二十六日實地講習を試み邑面職員達我がことの如くいづれも染色に熱中した（寫眞はその實況）

委託品横領 産組惡雇員 遊興費捻出

【平壌】順川郡順川面正龍上里洪般淳（二二）は昭和八年四月から順川産業組合雇員に採用されたが、昨年秋頃から酒色に溺れ遊興費に窮し組合員の委託品販賣代であるのを奇貨とし昨年十二月廿九日から本年一月廿一日までに北倉面龍田里洪成記外三名の委託品叺六〇叺時價三百圓を手はじめに、三月四日から二十八日までに四回に亘り明紬一〇四疋及春紬十一匹時價四百四十圓、五月より七月まで數回に亘つて織物用品十四枚及綿糸十六時價廿三圓二十錢七月二十一日に生絲一貫八〇〇匁價格五十四圓四〇錢、八月十九日生紬二匹九圓六十錢總計五百二十三圓二十錢を横領して邑内方面で費ひ拂ひ全部遊興費に費消したことが發覺し江界署に引致嚴重取調べ中

大體上首尾
咸興の新土木施設
軍部との諒解成立

【咸興】第三期下水改修工事、萬歳橋町から商品陳列所前に通ずる新道路、咸興地方法院前敷地等に關し本府道路、軍部の第二部との折衝を終へて廿八日歸任した渡邊咸興土木主任の打診によると、第三期下水改修工事は從來の行き懸りに照して計畫に多少の變更は免れずとするも殆ど要望通りの實現すべく新設道路は軍部の通過の交通量過多に惱みつゝある實情には本府でも同感の意を表しつゝあり來年度に計畫を具申すれば何れは物になるらしく軍部と折衝した法院前敷地問題も諒とし雖く見解の接近を示したから近く期の吉報に接する見込みとあり首尾は上々である

清羅對抗試合 劍道は羅南 柔道は清津

【清津】清津對羅南署、道警察部對抗柔劍道大會は廿八日午後一時より清津警察署道場で下飯坂警察部長、田中清津署長、馬淵高等課長の他前田府尹、松岡刑務所長等その他多數名士臨席のもとに開催、文字通り龍虎相搏つの壯烈なシーンを展開し結局劍道は羅南、柔道は清津に凱歌があがり午後五時半終了戰跡左の通り

劍道　羅南署28　清津署25
●蜷川　松本●
●○山里　鹽沼○○
●中越　岩瀬○●
●○高谷　西○●
●○高橋　五十嵐●
●○森本　山田●
●時木　森武男○
●木村　阿部○○○
○石　奥○●
○○木崎　菊池●●
不戰　山田　池上●
羅南　清津
柔道
×○前田　金●
×宇田　崔×
○×堀家　高×
○上野　高山×
●○南　張●
×李　李○●
●廣岡　李○×
●西井　申○○
○○林　朴○×
×泉　李　不戰勝

爺さんの首吊り

【新義州】府内初音町十四番地無職文與氏といふ七十八のお爺さんは生きてゆく苦しさから廿七日夜九時ごろ自宅裏の板塀に麻紐をかけ首をくゝつて死んだ、家人が發見したときは後の祭

人の動き

▲芳賀咸興税務監督局長　廿七日渡北青、廿八日國境方面へ
▲藤田周一氏（府金融組合理事）廿八日清津へ
▲松澤第三守備隊長　二十七日朝三長守備隊の初度巡視
▲小塚淳一氏（會寧營林署長）廿八日東防打合に茂山へ
▲幸相輝氏（朝鮮交通會社々長）廿七日來安東區營林署へ入院
▲松井豬之助氏（前江界營林署長）廿七日本社支局來訪
▲開水廣南知事　廿八日夜出發京城へ
▲杉山茂一氏（釜山府内務課長）同上
▲阪口文吉氏（慶南道府務部長）同上
▲鎌田保氏（統營支廳判事）二十日午前十時萬歳橋にて釜山發赴任
▲永田顯士氏（新任仁川法院支廳判事）三十日午後十時五分列車で出發赴任
▲上條新一郎氏（新任群山府庶務課長）三十日着任
▲七田常市氏（殖銀平壌支店長）廿八日本社支局來訪赴任挨拶
▲伊野誠一氏（同大邱支店長）同新任挨拶
▲都甲照雄氏（大邱驛助役）同上
▲陳内馬山府尹　廿七日上道留任
▲平岡敬次郎氏（新築銀馬山出張所主任）廿七日府内各方面歴訪挨拶
▲龍花眞醒氏（馬山税務署長）廿七日午後大邱監督局へ
▲德山芳利氏（外務省警察ハルビン警察署長）廿七日馬山地へ
▲小出清一氏（統營支廳判事）三十日赴任
▲江上緑輔氏（統營支廳檢事）同上
▲南園北憲兵分隊長　廿六日着任
▲岡崎忠南知事　廿八日大田郡東面の簡易學校視察
▲金允福氏夫人（京畿道會議員氏夫人）廿九日仁川府外里の自宅で逝去

戰慄の殺人強盜に 斷然死刑求刑
被告も犯行を素直に陳述
傍聽席は大入滿員

【平壌】山手町強盜殺人事件の犯人李孔三に對する住居侵入強盜殺人事件の公判は廿八日午前十時十分から平壌地方法院小林裁判長係岩城檢事立會で開廷、府民にセンセーションを起した事件だけに傍聽者は超滿員であつた、裁判長の訊問に先だち立會檢事は約廿分間起訴事實を述べ被告の生立から遊興後昨年までの經過、馴染妓との關係について裁判長の訊問があり山手町スタンダード石油平壌出張所へ忍び込んだ事情について被告は窓から頭を出したところを棒で毆打されたので玄關へ逃げようとすると捕へようとするので短刀で突き刺したのだらうと思ひますが當時は夢中でよく判りません、大同江で血を洗ひ翌日は友人のところで飯を貰ひその時新聞の號外で死亡したことを知りました、その號外を見て直ちに鎭南浦に行つたところ夕刊で迷宮入りと出てゐたので大丈夫と思つてゐましたと素直に逮捕までの經過を述べる立會檢事は乘蝶への愛着からこの土地を離れず、周圍の事情からみて最初からの強盜並に殺意は明で、その慘殺ぶりは多年恨みをもつてゐるやうな犯行である、將來有意の人物の生命を斷ち家庭を破壞した罪は實に憎むべきであると五十分に亘り峻烈な論告をなし死刑を求刑して午後一時閉廷、判決言ひ渡しは九月四日

折角盜んだ煙草は擬裝 ドチ踏んだ泥棒に 笑へぬナンセンス

【清津】本町清津專賣支局販賣所から〇七住所不定勞働者金長連（三〇）が侵入し陳列棚にあつた製造煙草を取り混ぜ十數箇を取去逃走したは去る二十二日午後八時頃清津署がなんとそれが擬裝煙草であつたとは笑へぬナンセンスである、なほ金長連は清津署員に逮捕取調べ中であつたがこの程脱獄の上釋放された

南浦林檎 南洋進出 增產で實現

【平壌】鎭南浦の名産リンゴの輸出は前年に比し約三割方の増産で六百萬貫の收穫は確實と豫想され内地への進出も頗る上々で人氣を集め輸出方面は前年上海香港を中心としてゐたが、本年は更に計畫を進め南洋及び印度方面にまで手を伸ばし佛領印度支那に六千貫の輸出を計つてゐる、一方滿洲にも少々賣り込む模樣で南浦リンゴの往文はすばらしい勢ひを見せてゐる

江陵牛大市

【江陵】邑會では九月十四、十五の兩日江陵邑と注文津で景品附の畜牛大市場を開くことに決定、賞金には金五十圓を奮發すると

脚氣 胃腸

文研藥用胚芽

浮腫麻痺脚氣　姙産脚氣
乳兒脚氣　便秘　胃腸疾患

胃腸 慢性並に急性胃腸病の最も合理的且最も効果的な治療法は、消化吸收作用の原動力たる胃腸の細胞組織を強力化するのが最も重要點である。

年々十七萬人以上が胃腸病を原因として死亡する。其の胃腸病の眞要原因の一つと稱せらるゝ不完全澱粉質の過食は、恐るべき中毒症狀を起して胃腸と神經に苛烈な害毒を發現する。從つて斯樣な胃腸病には胚芽酵素と胚芽榮養素の純粹な集結劑を服用せしむるのが最も適切で化學藥劑より合理的なるは言を俟たない。

本胚芽酵素劑には前記中毒症狀の中和性物質と胃腸細胞を合理的に強める種々の重要素を豐富に包含するを以て、胃腸の消化吸收作用を漸次階段的に好調活潑に導き、食慾の亢進は之れに連れて着々と引き上げられるのを自覺する。

食物の消化が可良となり榮養の吸收が好調となれば、腸内の異常醱酵腐敗を生理的に抑止し、有毒瓦斯有害菌の發生を防いで腸内を清淨する健康胃腸の狀態に歸依して頑強なる便秘を解消に導き、下痢症を自然終息に導くは云ふ迄もない。

本胚芽酵素劑の便秘解消作用は化學藥劑から起る腹痛習慣性等なく、生理作用の自然向上に依る胚芽酵素特有の效果なる故、病的便秘、乳幼兒、姙産婦に用ひて最も有効安全である。然も本劑が榮養力を有する點は、恐る可き中毒作用ある下劑其他單一性胃腸藥とは全然その性質を異にする當然の結果である。

脚氣 脚氣は白米食から生ずる榮養障害たるは餘りにも明白な事實にして、年々百萬人の罹患者續出し内四萬人以上の犧牲者あるは眞に寒心す可き現象である。此の對策としてヴィタミンBの補給を目的とし、半搗米、胚芽米が盛に唱導さるるに拘らず罹病者死亡者の減少に見る可き效果なきは何故であるか。又純粹なヴィタミンBのみを脚氣患者に與ふるもその效果絶對的でないは何故であるか。

此處に於て當然脚氣は二元療法に依る他なしと提唱する。即ち脚氣患者の胃腸には麻痺があるため如何にヴィタミンBを服用するも之れを體内に吸收する力なく從つて脚症淨血には殆んど効果がない。故に胃腸の麻痺を除いて之れを強くし吸收作用を活潑にすると同時にヴィタミンBのみならず各種榮養素をも綜合的に與へる二元療法によれば脚氣治療は最も効果的である。

本胚芽酵素劑は即ち此の原則に基き、胃腸機能強化に必要な活性胚芽榮養酵素並に豐富なヴィタミンB其他を綜合的に攝らしめ得るが爲、麻痺、浮腫、心臟に有効で便秘の解消と尿量の増加、新陳代謝の促進と相俟つて、一般脚氣は勿論、諸種浮腫、腎臟病にも適切に効を奏し治癒に導くは實驗者の等しく驚賞する所以である。

綜合榮養の重大性

榮養不足も榮養偏重も共に有害で、肝油の過剰飲用が面白からぬ結果となるは榮養學大家佐伯博士によつて明言されてゐる。人體は強健な胃腸と平衡豐富な榮養の二者があれば絶對健康である。本胚芽榮養酵素劑は、胃腸機能、新陳代謝を促進する要素と、脂肪、蛋白、含水炭素、無機鹽類、ヴィタミンABCDE、Dの母體エルゴステリン、グリコーゲン、グリコキニン、レシチン、ヌタレイン等必須榮養素との集結にして然も乳幼兒病弱者の胃腸にもよく吸收極めて可良なるが故、化學的藥榮養劑の効果なき場合にもよくその目的に叶ひ體内の抵抗力の蓄積を促がし以て抗病治病の良果を齎らしむるものである

醫學博士 山田壽一先生 創案
ドクトル・メヂチーネ 河合綾策先生
醫學博士 服部瀰二郎先生 製劑顧問

本胚芽酵素の製造工程は精酒を造ると同樣な微妙細心なる注意の下に、實に涙ぐましき迄の努力と苦心を經て出來上つたものですから其の一匙は如何に貴重なものであるかを御推察願ひます。

粉末 一八〇瓦入 壹円五十錢　四〇〇瓦入 參円
錠劑 三八〇錠入 壹円五十錢　八五〇錠入 參円

無代進呈　脚氣胃腸病治療の詳細な説明書及見本新聞名記入の上申込の事

東京市芝區三田通新町　發賣元 文化榮養研究會　振替東京一六八五・一六八六

京城・新井藥房　本村藥房
釜山・大黒南號堂

朝鮮産業大觀（十五）

米の全北湖南の寶庫——げに全羅北道は中鮮稀有の米穀産地である、その氣候地勢は農作物によく適し古くから農業地方として知られてゐるが、朝鮮總督府並に全北道當局が産米の改良、農業倉庫の設立、田作奨勵、棉作の奨勵、自給肥料、購買肥料の指導、叺作り奨勵などに意を注いだ結果、更に一層『穀倉全北』の聲價を擧げ、今や全北米は朝鮮第一、内地米に對しても誇るべき存在となるに至つた、道當局が農業に對する諸種の施設を示せば左の通りである

朝鮮の大なる誇 米の全北湖南の寶庫

水利灌漑よく拓けて農作は全鮮第一

全北道自慢の諸施設

産米改良

全北道は氣候温和、地勢亦平野に富むので古くより稲作も盛んに行はれ、農業といへは即ち稲作を意味するが如き觀を呈し米は本道産物中首位を占め錦江、萬頃江等の沿岸は米の生産地も多く、既に湖南穀倉の一として數へられた、然し在來の農法では灌漑排水の便に缺けてゐたので反當收量の如き平均一石一斗三升位で極めて貧弱なる状態だつたが、米の增産及改良を奨勵して以來極力土地の改良、優良品種の普及、肥料の增施、乾燥調製の改良、其の他各方面に亘り一層力を傾倒した結果、今一層米作法の改善行はれ内地先進地方に劣らざる状況で益々米の全北の名を輝しつゝあるが、本道における産米改良施設として實行中の主なるもの左の如し

一、品種改良

（イ）（種子更新）水稻優良品種穀良都、銀坊主、多摩錦、石山租、陸羽早十四號、穀内早二十二號の六品種を奨勵品種と定めこれが普及更新を圖る爲目下第四期計畫を以て本道畓面積一七二三五一町歩の八割即ち一三八七三〇町歩を三個年間に更新することとし毎年四六、五七七町歩宛を實行しつゝあり第四期は本年の交換を以て終了するを以て目下第五期計畫を立案中なり（ロ）（各々米種統一試驗）穀物檢査所支所管内は全北、忠南北の三ヶ道に亘り爲に米の品種多く品種の統一の必要と優良品種の選出の途を講ずる爲昭和八年度より右三ヶ道、道農事試驗場穀物檢査所等聯合し朝鮮農事試驗場南鮮支場援助により聯絡試驗を開始せり、之が方法は南鮮支場に於て選出の優良品種と認むる適當品種を各地方に於て試作し優良品種の選出に努め以て各々米の品種の統一を期すると共に奨勵品種の選出をなさんとするものなり

二、耕種栽培法の改善

（苗代改良）短冊苗代、共同苗代の設置、薄蒔の勵行を勸奨し健苗の育成に努めつゝあり（正條植）稚秧期に於て郡農會指導の下地主をして正條植の督勵を行はしめつゝあり現在畓面積の七割以上正條植勵行せらる（適期刈取）從來刈取の適期を失し米質藁質を害し收穫量を減するを以て適期の刈取を督勵しつゝあり（施肥改善）綠肥堆肥を基本とし金肥は之等の補足とする方針にして綠肥堆肥の增産計畫を樹て金肥に付ては共同購入共同配合低利資金の斡旋を行ひつゝあり（螟虫驅除）稻作の改良に伴ひ螟虫害も亦多く昭和四年以來道令を以て區域を指定し五月末より七月初に亘り捕蛾採卵を爲さしめつゝあり（稻熱病預防）稻作多收の目的を以て耐病性ある銀坊主の普及を奨めしかりしも昭和七八年に於て同病發生多くこれが預防は最も重要問題に屬するを以て苗代改良施肥改善掃除法改良に付格段の指導奨勵を講じつゝあり

三、乾燥調製の改善

稻及籾の乾燥奨勵……立毛の儘稻架小束乾稻架乾燥の奨勵（産米改良組合）…乾燥調製の改善を圖り併せて農家の餘剩勢力を調節する爲各地主要部落に産米改良組合を組織せしむ現組合數三十六組合とす

四、旱害地稲作改良

稻作旱害は本道に於ける一大災患にして近くは昭和三年同七年の二回に亘り被害あり今後も亦之が危機あるものなるを以て昭和八年旱害常習地に對する對策方針を示して水利改善畜作物の轉換副業の奨勵二毛作の普及並に旱害地稻作改良を行はしむることゝし稻作に付ては先づ直播試作を行はしめたり、本年より更に之が擴充を計り直播法隴苗代法、晩播灌播水苗代法の三法を以て地主よりする指導を併せ徹底的勵行を期せしめつゝあり

田作奨勵

中小農家の食糧充實は麥作改良によるべきことが最も捷徑であるとし、昭和六年の田作改良計畫によつて現在各邑面一ヶ所宛合計一八八ヶ所一六三町歩を田作改良指導圃とし、麥、大豆、粟等の栽培改良に指導を加へつゝあるが、其の成績極めて良好で、附近一般の在來の收穫状況に比較して大麥は二十五割、裸麥は二十一割、大豆は十八割、粟は二十割の成績を示し漸次一般に改良作が行はるゝと同時に系統的採種圃を設けて優良品種の普及をも實施し平野部地帶の畓にも作麥も急速度を以て擴張されつゝある

府制を目がけて 雄都!!全州邑

風光明媚、近代都市の發展、全北道政治經濟交通の中心地

歴史の都 森の都として李朝の發祥の地にふさはしく、其の風光明媚な全州は、全羅北道の首都である、政治行政、經濟交通の中心地にして、全羅北道廳、地方法院、煙草專賣支局を始め二十四の官公署と、殖銀、商銀支店、片倉製系、全北製系、金融組合全北支部等十九の銀行會社を擁し、教府の地としては高等普通學校、農業學校、高等女學校、女子高等普通學校等々初等、中等を合せて十一の學校を有し、湖南中樞の都として君臨するに至つた

人口—— 昭和八年度末調による人口は、内地人一、四一九戸、五、六七三人、朝鮮人六、六〇二戸、三三、二六七人、外國人七一戸二七〇人、合計八、〇九二戸、三九、二一〇人で、全鮮邑市の首位を占め、近く施行される府制實施の有力候補地と目せられて居る、最近全北部線は全南谷城まで開通し近く順天に延びた曉は麗水の呑吐港を控え、京城、麗水間の主要都市として更に商工業の殷賑を見るべく、特産品としては高山柿、全州紙、其の加工品があり、最近輸出高は激増し、地場の需要に間に合はぬ如き盛況を呈して居る

李朝—— 發祥地として由緒深き歴史の都だけに名所舊蹟は、まことに多い、永慶殿（李朝の開祖太祖の御影を安置せる慶基殿、大祖二十二世の祖司空公李翰及び其の妃金氏の靈位を安置せる肇慶廟）を始め、市の内外を繞つて梧木臺、梨木臺、南固山、多佳山、德津公園、麒麟峰等の景勝地は多佳川の水明と共に四季に趣を添へ、春に夏に秋に冬に、旅人遊客の杖をひく者絶え間なく、商工の殷振に加ふるに以上の如く天惠の景勝に富む、まことに近代的の一大都市である、傳へられるが如く近く府制施行の曉は更に其の進展期して俟つべきものがあらう

農業倉庫

米穀統制上からみた農業倉庫の設立は各地とも必要であるが、米の全北では早くからこの要を感じ昭和四年の試驗的經營時から多額の國庫補助を受け、道農會をして建設經營せしめつゝあるが現在では群山（不二農村産業組合に委託）金堤、新泰仁、井邑、裡里の五ヶ所に農業倉庫があり、この倉庫の收容米穀に對しては倉庫證券を發行して低利資金の融通を圖り中小農業者の安全確實な保管をなし、更に移出米に對しては精米を行ひ、叺の製造並に共同販賣を行ひ或は地主の代理として小作料の取立も行つてゐる、而して本年度米の增設計畫に依る收容力は三〇、九一〇石で近く群山農業倉庫四、七一五坪の建築完成と共に道農會の監理に移して假設倉庫收容分と共に道農會の監理に移して農業倉庫として取扱ひ假設倉庫收容分と共に之を一括して米穀統制の使命を果す計畫である

大全商事會社

大全商事株式會社は昭和四年四月資本金十萬圓（四分一拂込）で設立され、金融、倉庫業、運送業、販賣、代理業を營業科目としてゐるが、配當年一割三分を示し、財界不況の折柄かくの如き好成績を收めたのは宮崎社長以下各重役の努力と合理的經營によるもので對外的の信用倍增、益々發展を期待されてゐる、重役の顔ぶれ左の如し 社長宮崎百藏、取締役吉谷龍吉、根澤鐵、隆建宗俊、田村熊次郎、上田保次、監査役樋渡□榮、西村智勇（寫眞は同社の全景）

全州專賣支局とその廣汎なる事業

煙草工場には理想的な設備

賣鹽、人蔘も取締る

全州專賣支局は全州邑高砂町にあり、大正十年七月煙草專賣制度實施と共に元東亞煙草工場を買收されたもので、忠南、全北及全南の一部を管轄區域とし、六ヶ所の出張所、派出所一ヶ所、販賣所六十五ヶ所ある

所管事務 葉煙草の耕作組合を設け、指導員、監督代を中心として指導改善せしめ、耕作改良奮行團をも組織して自治的耕作をしてゐる、かくて今年度の收納見込は耕作人員一萬八千八百廿三人、面積二千五百八十五町六反歩で收納見込八十九萬七千百八十八貫で賠償金七十四萬一千七十七圓である、かくて製造の煙草販賣は六十五ヶ所の販賣所と四ヶ所の配給所を經て昨年度は八百十萬二百九十二圓に達してゐるが、葉煙草の内、内地種は輸出のため賣渡す目的で耕作してゐるので、昨年度の賣渡高は六萬一千五百廿四貫、十一萬三千八百十九圓を示してゐる

同工場は 從來主として口付煙草製造工場だつたが、大正十三年から紙捲煙草の製造を始め昭和三年增築と共に七月一日から兩切煙草の製造を始め口付煙草の製造を廢止した、昨年度の製造數量はマコー五億六百五十四萬本、メープル一億八千六百十二萬本、國煙六十萬六千八百四十五貫で、兩切煙草はピジョン以上の上級品は管外より配給を受けるが、管内需要量の約半額を製造してゐるが最近兩切工場を更に擴張することになつてゐる、本年三月現在職工數は男二百廿名、女工二百卅名計四百五十名で、工賃年額約九萬圓、勤續年限は男工三年、女工二年、職工に對しては年四回の

勉勵賞與 と一回特別賞與その他十回以内の技術奨勵賞を給與し、職工の教化施設として普通科、補習科、特別科を設け、年四回の大小慰安會、診療所、哺乳所、浴場、運動場を設け、更に現業員共濟組合をつくり相互救濟、特殊施設としては共榮會の手で物品の購買資金の融通その他娛樂、體育衛生施設など各般の事業を行ひ良好な成績を擧げつゝある

同支局の事業 としては人蔘の耕作取締を行ふが現在耕作廿六ヶ郡八十二ヶ面に跨り人員三千二百餘人、面積卅五萬一千餘坪、專賣局の指定地域外耕作面積の大部分を占めてゐる又鹽の移輸入管理は昭和五年三月以來管内群山、木浦の兩出張所で開始したが兩所合せた昨年度の賣渡高及その價格は五千六十一萬四千六十四斤七、この價格六十一萬三千七百九十五圓六十三錢に達してゐる

朝鮮隨一水利王國をはこる

古くから灌漑の道は拓けて大規模の水組各所に簇設

農業では半島一番

朝鮮の五大港の一つたる群山港を輸出港として控へ、米の全北、湖南の寶庫として謳はれて今日の盛況をいたしたのは地味肥沃その上氣候溫和と水利施設の便に恵まれた大平野が存在するからで、農業は半島隨一の名聲高く、産業の樞軸地である、道内現在の畓總面積十七萬三千有餘町歩、田總面積六萬七千百餘町歩に對し總人口數は百四十五萬餘人で、其の約八割は

營農…… に從事して居り、農産額は生産總額の八割に達して居る、就中米は農産物の首位を占めてこの生産の增減と良否は直ちに一般農家の經濟を左右し、半島經濟界の消長にも影響するが、全北米を誇るこの地方は極めて良好、農家の懐工合は潤澤である、近代水利事業施設は明治四十一年以來、水利組合は十四を算し、蒙利總面積四萬七千五百十九町歩、此の總事業費大約二千萬圓（一反當工事費四十三圓四十四錢）平均組合費四圓八錢、其の規模の雄大なるは半島水利組合の設立に依つて給水排水の措置宜しく、農事の改良に努め來た結果、現在其の成績の優良なる事は全道中首位を叫ばれて居る、水利組合に依る年々歳々の收穫量を見ると設置計畫當時の夫れに

比較—— して現在總平均增收量一石七斗一升と謂ふ肝腎になり、總收穫量六十九萬七千七百有餘石を算する莫大な增收である、道内溜池は五百餘個所、洑は二千五百餘もある、之等は大體二百年前位からポツ〳〵出來たもので、他道に比較ならぬ程多い、之等の蒙利地は畓總面積に比して約四割と見られてゐるが、旱魃地帶では何等の新設小溜池を造つて居る、大平野部を有する總督府から大監督は本府が耕地擴張に着手し耕地整理を施した所も數百町歩に及んで居つたが、近時一層勃興して來たのは溜池の利便許りでなく水量の節制、金肥の流失を防ぎ且又耕作の至便や努力の節約等になり更に增收を促してゐる、全羅線一帶は本事業の促進により面目一新した、之等耕地整理に於ける事務處理機關として曩年度より道農會に耕地整理係を新設し爾來耕地整理事業を處理した結果、本年間

所業の發展…… は他道に其の比類はないので半島に冠して誇とする次第である、本年度迄事業計畫認可地區換地處分手續きに依つて地價配賦等を確定以上に完了を告げ八年度末總計で六百六十町歩に達するのを見ても八百五十町歩は換地處分に地價配賦手續きを完了する見込み、此の外東津水利組合區域内の四千町歩施行計畫（測量設計中）を始め各水利組合も實施の豫定であるから數年後には平野一帶は整然見るからに美觀を呈するであらう、一方事業施工後は反當收量は直に一石乃至一石五斗を下らないことは實驗に依り明かとなり、之等諸點より推しても産米增殖の實績が一頓挫を生來した現下には關係者の自覺に俟つて本事業の斷行を敢て勸めたいものである、國有未墾地に公有水面等にして將來開墾に適應して居る土地は數多ある、既に干拓工事として事業成功したものには二千町歩の東洋拓殖會社と並び不二農村産業組合の二千町歩以上の不二興業會社が有つて、一度茲に翻を運んで見るなら數百萬圓を投資した大規模の事業で難工事の愉快を知られて一望際涯なきに驚くのである

七曜會の陣容

全州の經濟機構の根幹は全州七曜會即ち殖産銀行支店、商業銀行支店、片倉製系、全北製系、全州無盡、魚菜會社、朝鮮運送支店、南朝鮮電氣支店、南鮮自動車全州出張所、湖南運輸トラックの十會社であるが月に一回其の首腦者が會同して親睦會を開き親睦を深くすると共に常に全州財界當面の問題に就き意見を交換して居るが、其の爲すところ經濟的方面に限らず、社會政治的運動に對しても常に積極的援助を怠らず、例へば税務監督局運動、商工會議所運動、スポーツ援助等々一例に過ぎないが、市民運動に關與せざるは無く、之の七曜會各會社の盛衰は直ちに市勢の消長に反映し、幸に之れ等首腦者の經營宜しきを得、それ〳〵に會社の性能を發揮し日を逐ふて進展の狀態にあり、打ち續く不況にも敢然リードして益々其基礎を固めつゝあるは全州經濟の爲に祝福すべき現象であると言つても過言でない

（寫眞は七曜會の陣容）1湖南トラック運輸株式會社、2全州魚菜株式會社、3片倉紡績全州製系所4、朝鮮運送株式會社全州支店5、殖産銀行全州支店6、全州無盡株式會社7、全北製系株式會社8、南朝鮮電氣全州支店9、商業銀行全州支店10、南鮮自動車全州出張所

全北道の中心地 全州郡の産業

製系、製紙に誇る施設

全北道の中心をなす全州郡には見るべき産業が多々ある、即ち蠶業製系、林産、製紙、畜産をはじめ全州自慢の柿などで全北寶庫の一主要部分を示してゐるのだ

養蠶業 昨年度の統計によれば桑田三百六十二町歩、掃立戸數二千六百戸、産繭額四千三百石で品質良好、内地産に遜色ない、道及道農會の指導員をして指導せしめ、産繭百萬石計畫に則り毎年卅五萬本の桑苗を新植しつゝあり、蠶種の改良を圖り、蠶繭は從來主として自家用だつたが品質改善により現在では機械製系の原料として昨年度の販賣高三千八百九十一萬、十二萬七千四百六十一圓に及んでゐる、現在機械製系は昭和二年の片倉組の進出あり、同年全州製系（現全北製系會社）設立され湖南製系業の改善振興にて現在釜數は片倉全州製系所二百四十釜、全北製系二百十六釜、湖南製系五十釜計五百六釜、生系九萬七千三百八十五瓩、百二萬四千圓で、この他座繰製系、蹈繰など四百七十戸四百六十三瓩あり、特に全州蠶繭は優良品を以て知られ他に擬出好評を博しつゝある

畜産 畜牛は五千五百廿四頭で農家四戸六分に對して一頭、耕地四町二反二畝歩に對して一頭の割合、豚は一萬四百四十六頭の内改良種四千三百四十一頭で、鶏は四萬八千六百十九羽（内改良種二萬七千六羽）で何れも改良種の普及增殖を示してゐる、郡當局では畜牛增殖奨勵について種牡牛の配置、放牛飼料の購入改善並に畜牛資金を交附するなど意を注いでゐるが更にこれにより堆肥の增産奨勵をなし、有畜農家は一戸當り二百五十貫、無畜農家は百五十貫の目標で堆肥舎を配備してゐる

林業 全州柿で名高い同地方は二百年前より東上、高山、龍山、雲仙、雲東などに柿の老樹多く、その數廿萬本を下らぬが、廿年以内の壯樹が少いので、當局は本年から新に五十萬本を目標に八ヶ年計畫で新植しつゝあり、その柿産額は凡そ改良式乾柿三萬圓、生柿熟柿などを加へると五萬圓に達し農家經濟を潤しつゝあるが、更に自由販賣は不利なので販賣の統一をも計畫中である

製紙 民家三百二戸、工場五十八ヶ所あり、楮田面積六十四町八十三反、收穫十四萬二千廿五貫、消費量は四十五萬五千一百九十五斤、四萬五千六百圓、パルプ消費量十四萬七千八百七十斤、二萬一千八百八十圓、朝鮮紙の抄造高は四千塊十萬圓である、原料たる楮は四十萬斤、約四萬圓の産出あるが規格統一、製品改善、原料共同購入などの設備缺なきため製品は統一を缺き生産者の損失が大きいので郡では産業組合設立の急務とし、先づ原料需給及資金融通の途を圖つたので生産費の低減と增産で非常な好成績を收めるに至つた

聯合會全北支部が 一糸亂れぬ金組の統制

低資を融通し農家を善導す

農村振興、更生に力を注ぐ

全北道の金融組合は朝鮮金融組合聯合會全北支部を中心として四十九の金融組合（内都市組合五、村落組合四十四）と十二の支所とが一糸亂れず整然としてゐる、この組合員はすでに七萬四千名に達し、全北道總世帯數の二割六分を示し更に昭和十二年までには十四萬二千名、總世帯數の五割を目ざして業務の躍進ぶりを見ると本年五月末現在と前年同期の比較は組合員一萬二千六百餘名、出資拂込金十萬三千圓、預り金五十七萬圓、貸付金五十二萬圓の激增である

組合の施設 組合では組合員の經濟助長改善に向つてあらゆる施設を講じてゐるがその主なるもの左の通り

一、舊債整理……高利債の整理を斷行し、昨年來低利資金を貸付たもの四千九百八十四戸、八十八萬六千圓に達し何れ組合員の舊債を一掃する方針である

一、自作農創定……道内農民の七割四分は小作階級であるに鑑み組合員に低利資金を貸出し自作農を創定しつゝあり、今日まで創定數二千一百名、貸付金廿萬圓購入土地百六十萬坪に達した

一、農事改良……組合では郡面當局と提携して多角形農法の奨勵、堆肥の增産、共同耕作の奨勵及金肥、農機具の購入斡旋をなし低利資金を斡旋してゐる

一、副業の奨勵……主として養豚、養鶏、養蠶、果樹栽培の外叺繩の製造、莚細工など家内工業を指導し進んで生産品の販路斡旋をしてゐる

……この他……勤勞の鼓吹に早起の勵行、婦人の屋外勞働を奨め生活改善に冗費の節約、色服奨勵、禁酒、禁煙を斷行、中心人物の養成として農村中堅青年を組合で訓練して部落の改善に盡さしめてゐるが、この訓練を終へし者八百名に上つてゐる、かくして低利資金の融通は勿論、更に一歩進んで産業施設については諸施設を講じその助長に努めると共に組合員個々の經濟助長改善に向つて邁進してゐるので組合員の私經濟は年々向上しつゝある。大衆は金融組合の眞面目を理解して金融組合が吾らに打ち鳴らす共存共榮の鐘に自覺すると共に更に進んで其の吹き鳴らす經濟更生の笛に調子を合せて踊ると共に、より一層金融組合を利用するに至らば農村産業經濟の躍進と繁榮を齎らさるゝばかりでなく、自然相互扶助に依る幸福なる明日が大衆のめい〳〵に堅く約束せらるゝであらう

所屬の組合 金組聯合會全北支部所屬の金組左の如し 完山、南原、成悅、古阜、沃溝、臨陂、鎭安、雲峰、任實、茂朱、泰仁、扶安、淳昌、茂長、長水、金堤、高山、礪山、龍安、高敞、萬頃、井邑、群山、益山、參禮、長溪、金溝、裡里、全州、錦山、珍山、咸悅、萬頃、其他

組合せ決定

寫眞はきのふ本社で抽籤を行ふ

興味あるリーグ戰 庭球の覇者を選ぶ
第十一回全鮮庭球選手權大會

本社主催第十一回全鮮庭球選手權大會は既報の通り全半島の第一線に躍る最高級選手十二組を集めて來る二日京城運動場コートにて——手覇の火蓋を切るが當日は午前九時半選手入場式を行ひ、同十時から試合を開始する。これが抽籤は廿九日午後各チームの代表者、役員は本社に集まつて行つた結果左の通り決定、試合方法は……特に本年度は選手一同が技術伯仲で勝敗の價値を期するためトーナメント式を廢し、ABCD四組のリーグ戰を行ひ、その勝者が更にリーグによつて、最後の優勝者を決定することになつた、組合せ左の通り

A組
前年保持(洪承杰 李鏞淳)—南鮮代表(黃基成 土井)
北鮮代表(韓泰九 李成培)—忠淸代表(江崎 金俊根)
前年保持(洪承杰 李鏞淳)—北鮮代表(韓泰九 李成培)
南鮮代表(黃基成 土井)—忠淸代表(江崎 金俊根)
前年保持(洪承杰 李鏞淳)—忠淸代表(江崎 金俊根)
北鮮代表(韓泰九 李成培)—南鮮代表(黃基成 土井)

B組
中央推薦(李鍾律 李應勝)—西鮮代表(金泰植 金晩平)
南鮮代表(森 矢田)—西鮮代表(金泰植 金士平)
中央推薦(李鍾律 李應勝)—南鮮代表(森 矢田)

C組
中央推薦(宮崎 孫觀岸)—京畿代表(張聖均 趙東鎭)
湖南代表(趙□)—京畿代表(張聖均 趙東鎭)

D組
中央代表(宮崎 孫觀星)—湖南代表(趙□)
中央代表(□林商堂 □臨仁)—湖南推薦(井神 巴谷)
西鮮推薦(鈴正 木田)—湖南推薦(井神 巴谷)
中央代表(熊□商堂 稻福仁)—西鮮推薦(鈴正 木田)

決勝リーグ
A組優勝者—D組優勝者
B組優勝者—C組優勝者
A組優勝者—C組優勝者
A組優勝者—B組優勝者
D組優勝者—C組優勝者
B組優勝者—D組優勝者

試合方法
一、全選手を抽籤によりA、B、C、Dの四組に分ち各組のリーグ戰を行ひ第一回戰勝者を決す此の場合勝率等しき時は勝點數の多きに依る、尚同一の場合は改めて決勝を行ふ
二、以上各組の勝者四組を以て更にリーグ戰を行ひ優勝者を決定す同率の場合は前項に依る

大會の順序
一、選手集合(午前九時半)
一、入場式
一、君ヶ代合唱
一、國旗掲揚式
一、優勝盃及優勝旗返還式
一、會長挨拶
一、選手宣誓式
一、委員長注意
一、試球式
一、試合開始(午前十時)

大會の役員
會長　時實秋穗
副會長　安井誠一郎
同　兒島吉治
顧問　三上嘉一、市川信太、古賀嘉太郎、米島正平、森山守正、薦川榮一、丸山鶴雄、內藤愼治
委員長　湯淺茂
總務　吉村爾雄、古屋武、森又四郎、山垣內利男
審判委員　曾田源、山口秀治、洪鍾利、島川茂人、和栗博近藤、加藤賢、神田俊夫、李承鶴、相馬一夫、橫田茂、有江好孝、藤澤幸四、渡邊兵衞

三土氏四たび召喚
今後も引續取調べか

【東京電話】前鐵相三土忠造氏は既に東京地方裁判所檢事局に召喚されること三度、鈴木豫審判事の取調べを受けて居たが、廿九日四度召喚され午後三時三十分東京地方裁判所豫審廷に於て取調べを受け、午後七時歸宅を許された今後もなほ引續き取調べを續けることとなつた模樣である

夏休み中の行狀は 專門校學生の風紀弛む
本町署の調べた面白くない數字
今後は寛は嚴に取締

京城道に保導聯盟が結成されて以來、京城府內各中等學校生徒の風紀は著しく改善され、例年暑中休暇時にみる中等學校生徒の風紀紊亂な行爲も殆んど影を潛めた形であるが、これに反して專門學校以上の學生の一部には目にあまる行爲をなすものがグットふへて來た、即ち去る七月廿日以來八月廿八日まで本町署の學生および少年係が注意訓戒したものは八十二件にのぼり、一日平均二件といふ數を示してゐるが、この中約六割は專門學校以上の學生で、二割が中學生、殘りが中等學校生徒といふことになつてゐる、而して前記

訓戒 された學生の中內地からの留學中のものもあるが、大部分は府內にある專門校のもので當局を惱かしてゐる、本町署では九月五日までの統計を採り、その結果を直に報告することになつてゐるが、かくて前記不良學生の取締の是正手段については、警察側では將來ある學生のこととて單なる注意のみに止め以後の處分方法は學校當局に一任することになつてゐたが、寬大でありすぎたため學生の風紀はいつまでたつてもあらたまらないので『嚴に』方針を變更することになり、更に府內各專門學校以上の學校生徒監が組織してゐる學生監督會議に警察側で調査した一切の資料を

報告 することになつた、これにより今秋からは府內は各警察當局、學生監督聯、保導聯盟のトリオにより不良學生の行動に監察の眼を放ち取締ることになる模樣である

想像以上に惡い
戶谷本町署長の話

右につき戶谷本町署長語る 警察側の學生に對する取締りが非常に嚴重になつたといふが、ただ不良學生を取締つてゐるにすぎない、更に彼等の前途を考へ處分すべきものも單なる訓戒をあたへて許してやるといつた調子ですんでゐた、しかし今暑中休暇における一部學生の風紀は想像以上に惡く當署としてもこの際取締りを更に嚴重にするつもりだ

盜み 廣州郡生れの住所不定金正龍は廿八日午後六時龍山小學校の增築工事場から多數物品を窃取したがまもなく本町署員に檢擧された

鍾路通りに狂ふ美人
結婚解消の痛手

廿九日午後二時頃鍾路通りで妙齡の美人が男を見れば誰彼れの差別なくとびついて何やら男の名前を呼ぶのを鍾路署員が發見、取調べの結果、同女は金姓女=假名=(二〇)とて京城貞信女學校を三年前卒業したが、在學中親に強ひられて結婚をしたが最近二人の仲が破談し遂に精神に異狀を來したもので同署では保護を加へてゐる

同居人に嫌疑

京城南大門通四ノ七金姓女方止宿醫學生(二〇)は同宿人姜大鎬(二〇)の現金九圓廿六錢餘を窃取した嫌疑で廿九日本町署にあげられた

飛行機の上から 黑い太陽觀測
中央氣象臺準備進む

【東京電話】明後年六月十九日北海道網走海岸に現れる黑い太陽を狙つて世界の天文學界はいづれも觀測準備をしてゐるが、中央氣象臺ではこの種の觀測が雨とか

密雲などに 妨げられて思ふやうに觀測が出來ないことがあるので、天候に妨げられないよう四、五千米の上空から飛行機で觀測する計畫を樹て、[illegible]三保松原の、氣象臺出張所の根岸技師が飛行士に依賴して着々準備を進めてゐる、この飛行機觀測に使用する飛行機は艦上攻擊機四百五十馬力を選び、既に取の改造を終り測器の整備中で、これに寫眞撮影その他の觀測

設備を備へ つけ試驗飛行を行ひ萬全を期する筈である、尚當日は各飛行機に氣象臺員が同乘網走上空にて觀測に當るがこれが實現すれば天候等の障碍による觀測の不成功は完全に除去されるものとして各方面から期待されてゐる

滿浦線の實測

平北前川より北方約一里の双芳祠、五毛老間滿浦線實測隊鐵道局建設課高橋正宜技手外廿名は九月五日記山謹二ヶ月間の豫定で測量を行ふ

昭和の大疑獄 近く結審
判決言渡は十月上旬

【東京電話】昭和三大疑獄事件の一、元鐵相小川平吉氏等に係る五私鐵疑獄、元賞勳局總裁天岡直嘉氏の賣勳、元東京商工會議所會頭藤田謙一氏等の合同毛織背任等、政界、財界巨頭十九名にかかる瀆職背任事件

控訴公判は 昨年十二月十一日東京控訴院刑事第五部小林裁判長係りで審理第一回公判を開廷、去る一月十五日事實審理のため開廷以來公判開廷三十四回、去る五月七日と九日二日に亙る檢事の論告で一審同樣の求刑あり來る三十一日の陳述を最後として愈よ結審することとなつた、同事件は昨年東京地方垂水裁判長係りの第一審で[illegible]通知効力問題から裁判所、檢事局間に

見解の相違 を生じ判決は檢事當局の態度表明を伴ひ重要視されてゐるが、判決言渡しは十月上旬となる見込みである

初秋の金剛山
押し寄せる見物の客
鐵道は輸送能力に一苦勞だ

涼風の秋と共にシーズンに入つた金剛山めがけて探勝客の申込みがドッと鐵道局を面喰はせてゐる。來月廿三、四日の二日續きの休みを中心に押寄せる探勝客は、例年のこの頃なら千餘名なのだが、今年はこのレコードを破るものと豫想されてゐる、山ではすでに

九月廿二日 の久米山莊の泊り豫約客八十名で滿員札止めを鐵道局に報告して來た、目下金剛山探勝を申込み中のものは三菱商事五〇名、裁判所七〇名、大田鐵道事務所一〇〇名、東京ツーリスト・ビューロー三〇名、同名古屋二〇名、大阪鐵道商店二五名等三百餘名でこの他に個人團體が多い見込みで、例年通り

內金剛直通 の臨時列車の運轉計畫中であるが、さらに續いて九月卅日、十月一日と二日續きの休日を控へてゐるだけに今秋のお山の賑ひは又格別で、當局では輸送力に對し旅館の收容力が少いのでこれにも惱し中の態だ

二科展の審査
入選三七六點

【東京電話】來る九月三日から十月四日まで上野美術館で第二十一回展覽會を開催する二科會では、二十九日搬入及審査を終へて入選を發表した、本年は繪畫の總搬入數は三千六百六十八點一千百六十九名で、昨年に比し點數に於て三百二十六點の增加を見たが、人員に於て百六十七名の減少である、入選數は三百七十六點、二百九十七名で昨年に比し十七點、三十五名の增加、新入選は八十六點七十名で昨年に比し二十四點十五名の增加である

瓶詰S・O・S 少年の惡戲

【鹿兒島電話】去る廿一日鹿兒島縣日置郡市來海岸で發見された瓶詰の海洋少年團和洲丸S・O・S事件は、その後搜査の結果、鹿兒島市內中洲校區武陵少年團員約十名が訓導二名に引率され八月十日より二十日までキャンプ生活を營んだ時、一行中の第二鹿兒島中學校二年生某と男子附屬生徒一年生某が少年雜誌讀海を讀みいたづら心を起して行つたこと判明した

長、主任さんに新知識の吹込み
鐵道局の新しい試み

時代後れの頭の所有者になる虞が多い鐵道從業員は仕事に追はれる關係から、ともすればあるので、鐵道局では新知識の吹込みと同時に中堅所以の頭を改造する計畫中であつたが、いよいよ來月十日から十五日迄全鮮の驛長助役驛長、主任級から卅五名を選拔、龍山鐵道學校で鮮鐵初めての〔長主任講習會〕を開くことに決定した、この試みは今後毎年二回づゝ定期的に行ふ豫定で第一回は毎朝卅分先づ體操を皮切りに八時十分から午後二時十分迄新知識詰込みを行ふもので營業、運轉、經理、運輸、工務、庶務、外國鐵道、監督等鐵道關係の講習から一般知識として特に鐵道事務と關聯深い▲朝鮮財政(永田司計課長)▲經濟(朝鮮銀行□□)▲工業(山澤商工課長)▲農業(石塚農林技師)▲經濟(□□□□)▲倫理(花山文學士)などを加へることになつてゐる

本社主催第十一回 全鮮野球爭霸戰近づく
秘策を練る各地ナインの陣容
古豪新鋭を揃へて

榮光に輝く第十一回全鮮野球爭霸戰の日は迫つた、挪士の名譽と榮冠をになふ選士百數十がそれぞれに地方代表を押し立てゝ中央の檜舞臺京城球場に相會するのだ、各チームは目下猛練習を續け優勝の大旆を目指してゐるが、秘策や如何に、熱砂の上、縱横の馳驅、榮冠は果して何人の手に握られるであらうか——

釜山鐵道
大會の古豪組 南鮮地方の惑星
球敵大邱と共に出場

釜山鐵道軍は第二回から本大會に出場し、常に南鮮の惑星として知られてゐる、本年は全大邱に二對〇で勝ち、第一回戰で十一對八で取れたが全大邱とはいつも面白いゲームを見せてゐる、最近猛烈な練習によつて自信をつけ

大優勝旗 を釜山に移すべき意氣に燃えてゐるが、同軍の陣容は春田登氏を部長に朴祥和君が主將として全軍一糸亂れぬ統制を保ち、一壘には元龍山鐵道で鳴らした熊勢君、二壘は新宮中學出身の畑中君、三壘に釜山第二商業で鳴らした李尙文君、主將の朴祥和君が遊擊手である、外野には八幡原、石橋、小林、福島の

快走者が 揃つて固めてゐる、特筆すべきは打擊陣で住田、畑中、朴、石橋、小林と猛打者を揃へたところ恐るべきチームで大會の話題を期待されてゐる同軍のメンバーは次の通りである

部長　春田登
主將　朴祥和
投手　住田稔夫(福城中學)
捕手　高田正夫(熊國中學)
一壘手　熊勢武治(鹿兒島商業)
二壘手　畑中弘平(新宮中學)
三壘手　李尙文(釜山二商)
遊擊手　朴祥和(同上)
左翼手　八幡原吾治(鐵道學校)
右翼手　小林三郎(福城中學)
中堅手　石橋俊郎(島根商業)
補缺　福島愿次(佐賀商業)

平壤實業
ベーブ熊谷君 西鮮常勝チーム
今年は素晴しい調子

西鮮の雄、平壤實業軍は最近恐ろしく好調である、先づ平壤へ遠征した龍山鐵道を擊破し更に遞信を擊破し更に廿八日擧行された豫選で平壤鐵道を四對二で破り西鮮の代表として堂々中央に乘出すこととなつた、投手陣は宗石、朴によつて

固め これに葛上、阿部の捕手を配してゐる、一壘には丸龜中學で鳴らした木原選手、二壘には延禧出身の白基珠君を、三壘には京城中學出身の渡君、遊擊に國學院大學で活躍した倉田君を配し、水も洩らさぬ內野陣を固め、外野には明大出身、かつて京商の黃金時代の中堅手として多くのファンをもちベーブ熊さん熊谷君を

中心 に松山高商出身の松本、培材出身の蔡世元君、平中出身の內田君と揃へてある、同軍のメンバーは次の通りである

監督　熊谷玄(明治大學)
主將　宗石精治(早稻田高)
投手　同　上
同　朴貿明(平壤商業)
同　菊池五兵衞(□□□中學)
捕手　葛上茂(丸龜中學)
同　阿部鋼助(盛岡中學)
一壘手　木原義夫(丸龜中學)
二壘手　白基珠(延禧專門)
三壘手　渡正雄(京城中學)
遊擊手　倉田順市(國學院大)
外野手　松本寺郎(松山高商)
同　熊谷玄(明治大學)
同　蔡世元(培材高普)
同　內田六郎(平壤中學)

大田鐵道
老巧の怪投手 田宮君健在なり
闘志燃やして出陣

第五回から連續出場で今ではもう古豪組の大田鐵道、年々その闘將未だ衰へず今年も闘志を燃やして

晴れの聖戰 に出陣するその陣容——お馴染みの投手の西村、田宮兩御大を始め木下二壘手、杉浦一壘手、山本外野手、橋爪投手、梶原捕手の面々あり、強打で知られた京商出の田中捕手は京城高商へ、龜山一壘手、豐川外野手などもチームを去つて一抹の淋しさはある、しかし、その代りに善隣出身の三丸君が捕手で老巧な田宮主戰投手に配し、遊擊渡邊、三壘道橋、外野武久君等を入れて中堅選手を兩翼に擁して自然チームがはりきつてゐる、昨年の本大會には準決勝で龍銀と渡り合ひ十四對八の大スコアで惜しくも敗れたが、西村

智謀監督の、新作戰術と新人軍の活躍如何では昨年に劣らぬ華々しい活躍を見せてくれるだらう

部長　島崎三郎
監督　猪俣武行
主將　西村登一
投手　西村登一(國學院大學)
同　田宮守(釜山商業)
同　森本銀也(群山中學)
同　檜崎正入(豐浦中學)
捕手　三丸鮮太郎(善隣商業)
同　梶原太郎(豐浦中學)
一壘　杉浦正一(同志社大學)
二壘　木下松次郎(京城商業)
三壘　道橋政雄(長府中學)
遊擊　渡野英一(下關商業)
外野　江島武司(木浦商業)
同　山本哲郎(松江商業)
同　武久穎輔(下關商業)
同　泊正憲(稗里農林)

實業陸上競技

京城陸上競技聯盟主催秋季實業倶樂部對抗陸上競技大會は來る九月九日(日)午後一時より京城運動場で晴雨に拘らず擧行することとなつた、出場種目には制限なく各クラブ一種目三名宛出場し得ることとなつてゐる

漢江を彷ふ 哀れな女救はる
曲馬團を脱出して

廿九日午後一時廿分ごろ京城府外漢江里渡船場附近を徘徊する妙齡の朝鮮婦人を漢江里駐在所員が發見、取調べたところ、彼女は忠北淸州郡玉山面玉山里一〇八番地李姓長女貞淑(一七)で、四歳の時、母に死別れ、その後繼母に育てられたが、十三歳の時六百圓で太田サーカスに賣られ、去る七月廿五日ごろ大田邑內で曲馬團演中、折柄の水害に出遭ひ避難中、隙をみて逃げのび京城へ來たが、歸るに家なく、懷中無一文で遂に漢江へ投身自殺せんとしてゐたもので目下龍山署で保護中

明大勝つ 對ハ大學
10A—8

遠征中のハーバート大學對明大の野球試合は廿九日午後三時より神宮球場で擧行、十A對八で明大勝つ、(ハ大先攻、審判(球)森田(壘)齋藤、栗田

明大　2105A110
ハ大(先)001202003

明大　33 9 1 4 2 13 3 11
ハ大　36 10 0 0 3 8 3 7

羅府を御視察
賀陽宮兩殿下

【ロスアンゼルス廿八日聯合】賀陽宮同妃兩殿下には廿八日午後零時四十分ロスアンゼルスに御到着遊ばされた、停車場には日米官民が御出迎へ申上げ、沿道の日米人街には在留邦人第二世日本少年團の生徒並にアメリカ人市民が日米兩國々旗を手にして奉迎申上げた、兩殿下には熱誠なる奉迎裡にアムバサダホテルに入らせられたが、兩殿下にはロスアンゼルス御滯在中メトロゴールドウインメーヤー撮影所に御成り、撮影所副所長メーヤー氏主催の午餐會に御出席遊ばされる御豫定である、尚ロスアンゼルス御出發は九月一日午後三時の御豫定である

實用新案特許 T.K.式金鑛浮游選鑛機 型錄贈呈

最新浮游選鑛機T.K.式は採金實收率98%の記錄を有す
京城府南大門日華ビル一號館 金華工業所 電話本局三六九三番
第一工場 鹿兒島市新町七八 電話三三七一一〇二九 第二工場 京城府岡崎町九〇番地

富豊庫在
エローフロート
セイカフロート
パインオイル
ザンセート
クレオソート
一般浮游選鑛用油脂
青木化學製油所
朝鮮總代理店

習字速成
帝國習字通信學會

瀬戸外科皮膚科醫院
京城府旭町二丁目八番地
電話本局二四九八番 瀬戸潔

醫學博士 上野□□ 推奬
肥り過ぎにアイマー
肥りすぎは多くは體質による——と大抵の人は考へてゐます。然し體質だからといつて食物や藥で肥りすぎが癒らないとは必ずしも申されません。人の體質の良い惡いは體質だからどうにもならぬけれども改善する必要がないとはいへない。丁度これと同じ理由で肥りすぎも相當の程度まで左右出來るものです
肥りすぎの療法は種々ありますが何といつても藥劑療法が一番安全で又有效です、其中でも「アイマー」は下剤等の副作用はなく主成分たる甲狀腺エキスの作用により體內の分泌機能を旺盛にして內臟諸器官の機能を促進し新陳代謝を旺盛にし皮下組織に沈積した脂肪を燃燒排出する結果體重を減少するので肥り過ぎにお惱みの方や肥り過ぎ豫防の方々に喜ばれて居ります
發賣元 東京九段上 合資會社ケーテー商會 振替東京七八三五四番 電話九段(33)二七五番

カッシエン ナン十マン ノ グリコ タウ

讓犬 輸入狩獵用ゴードンセッター仔犬血統正

銘茶 茶袋 卸と小賣
京城本町五丁目三六
濟元園茶舖
電話本局一〇七番

京日案內
店員 新聞の七ヶ求む 希望者は自筆履歷書携帶 委細面談 京城明治町 金剛京番店
採用 內地人男廿五歳以下 京城水產仲買組合
女中 入用 二十歳前後 京城本町四丁目 竹
社員 採用 京城府岡崎町 京城菓子株式會社
金儲 資金の無いと云ふ方は御相談下さい
讓る 京城府和泉町 特許品製工所內
女中 入用 本人來談 本町五丁目
求學 京城帝大學友會共濟部
恩給 京城府古市町
賣地 松ヶ丘住宅地 明治町一丁目

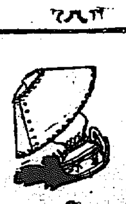

七寶の柱 (101)

小島政二郎 作
岩田專太郎 畫
（前回は鳴と解決）

鬼門 (二)

『姉さん。』
翌る朝、名古屋へ汽車が着いた時、六分停車と知つて、ふみ子は新鮮な空氣を吸ひにプラットホームを歩いてゐるところを呼び留められた。
『まあ。』
笑顔を見せて、そこに立つてゐたのは、思ひも掛けぬ矢田大藏だつた。
『どうなすつたの?』
『まあ、話は後でするとして、兎に角こゝで降りて下さい。』
『まあ、急がしいこと。』
ふみ子は車室へ駈け戻つた。その後から、大藏もヅカ〳〵車室へ這入つて來た。
『早く、早く。』
座席の枕許や、網棚の中へ散らばつてゐる身のまはりのものを小さなカバンの中へ放り込んでゐる傍から、大藏が忙き立てた。
『駄目よ、そんなに慌てさせちや。』
『だつて、もうベルが鳴つてゐるもの。』
『ちや、頼みません。あなたこれだけ持つて先へ降りてらしつて。』
放り投げるやうにカバンを大藏の手へ渡しながら、ふみ子は何か忘れものはないかと座席の上を見廻した。
帽子を被りながら、ふみ子がステップのところへ姿を現したのとベルが鳴り止んだのと同時だつた。
『あゝ、忙はしないこと。』
大藏に話し掛けながら、ふみ子は氣になるらしく、歩きながら、ハンドバッグの鏡に顔を映して見てゐた。
『どうしたんですの一體?』
自動車に揺られながら、ふみ子が聞いた。
『話は宿に着いてから——』
『……』
ふみ子はハンドバッグの鏡の中を覗きながら、頻りにパフを使つてゐた。
『あなたは名古屋は?』
『始めて。』
『ちや、一休みしたら、お城へ案内しませう。』
『お城、どつち?』
『丁度お城とは反對の方角へ走つてゐるんで、見えない。』
まだ朝霧の去り切らない町々は既に活動を開始してゐた。
『ホテルがいゝですか。』
『えゝ。』
『ホテルでなければいけませんか。』
『そんなことないけど——』
『ちや、僕に任せといて下さい。』
『どこへ行くの?』
『あ、こゝが柳橋。あすこから、犬山へ行く電車が出るんです。』
『犬山?』
『えゝ。日本ラインを脚下に見る白帝城のあるところ。』
『あゝ、さうお。』
『この邊が榮町通り。』
『大須の觀音は?』
『大須は通り過ぎてしまつた。それには、このメーン・ストリート（大通）から右へちよいと逸れなきや——』
『私の知つてることつて云へば、お城と大須の觀音位のものだわ。』
『ハハハ。』
公園らしいところを通り過ぎると、町幅が廣くなつて、家並がまばらになつた。
『どこへ行くの? 寂しくなつて來たわね。』
『靜かなところへ行くには、メーン・ストリートを出外れなければ——』
『何てところへ行くのよ?』
『八事。』
『東京で云へば、どんなとこ?』
『さあ、どこだらうな東京にはちよいとありませんね。』

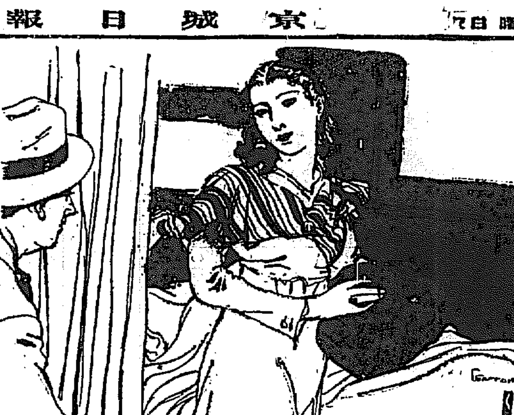

將棋新手合 (一)

於東京市日本橋區蠣殼町二の七 滑呂木將棋所

平香交 ▲五段 坂口允彦（東京）
平手先 △四段 樋口義雄（東京）
（圖は二四角成迄の局面）

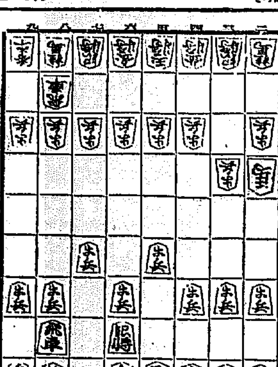

▼ 坂口氏 持駒なし
△持駒 樋口氏 角

▲七六歩 △三四歩 ▲五六歩 △八八角成 △同 飛 ▲五七角
△六八銀 ▲二四角成 △七八金 ▲二二銀 △八六歩 ▲八四歩
△七七金 ▲三三銀

（爾后木七段講評）（先手）五六歩と突くのは、力戰趣向であるが先手の得を失するから面白くない、茲は普通に二六歩と突いて居飛車戰法を採る處である
（後手）八八角成と角の交換を避つて成角を遁る方針は明當である
（先手）同飛と角を取るのは、最初からの豫定であるが面白くない、茲は同銀と取る處である
（後手）八四歩と飛車先を調く突き合せるのは強い手である
（先手）七七金と上つて、位を張る方針は至當である
（後手）三三銀上りは、角の活用が難くなるから面白くない、茲は七一銀と先に上る處である

JODK けふの番組

三十日（木）

第一放送
午前六時（東）ラヂオ體操
同六時三〇分（東）夏期英語講座（三の八）續 清野暢一郎
同一〇時 氣象通報
同一一時五分 料理献立、日用品値段、鮮魚相場
京城府廳、水産市場提供
正午 時報、今日のプログラム發表
午後零時五分 浪花節 伊勢屋正 宗田米 京山天風
同零時四〇分 ニュース
同二時 家庭講座 夏物衣類の處理に就て（一） 及川ちた
同四時 ニュース、職業紹介事項
同六時（東）漫談劇 吾輩は犬である（第五回）田河水泡原案（テキスト六八ページ） 脚色並演出 漫潮劇團
同六時二〇分（東）コドモの新聞 關屋五十二
同六時二五分（仙）講演 鯰と地震 東北帝國大學教授 理學博士 中村左衛門太郎
同七時 ニュース、天氣豫報
同七時三〇分（東）趣味の話 藝談十二題（九）高田實との舞台 喜多村緑郎
同八時（東）交響長唄 鶴龜 山田耕作編曲
唄 吉住小三藏 / 同 吉住小三八 / 同 吉住小三雄 / 同 吉住小六郎 / 三味線 稀音家六治 / 同 稀音家三郎助 / 同 稀音家六輔 / 上調子 稀音家〻郎吉 / 同 稀音家六郎 / 笛 望月長之助 / 小鼓 望月長四郎 / 大鼓 望月吉三郎 / 太鼓 望月太左吉 / 日本放送交響樂團 / 指揮 山田耕作
同八時三〇分（東）琵琶 松の廊下 高松春月作詞、永田錦心作曲 榎本芝水
同九時（東）歌謠曲 一、霜の初秋 古賀政男作曲 唄 松千代 三味線 政奴 三味線 美代子
二、（イ）立山節（ロ）あげ汐 唄 貞香 唄 つる子 三味線 五郎丸
三、（イ）おばこ節（ロ）新庄節 唄 八重三 三味線 和三
四、きぬた踊 古賀政男作曲 唄 和千代 同 年郎 三味線 政奴 同 美代子 囃子 玉太郎 同 しやち子 同 友子 同 えん子 同 福子 同 竹代 同 菊栄
同九時三〇分（東）時報、ニュース、氣象通報、翌日のプログラム發表、ニュース再放送

第二放送
午後零時五分 古談 金無言
同二時 文藝講座 金宜明
同六時三〇分 童謠 和光教團
同六時五五分 ラヂオ學校（一） 鄭寅燮
同八時 夏期特別講座（其四）

あすのもの 三十一日（金）

午後零時五分 尺八本曲の地唄 若狭花山 外
同二時 家庭講座 夏物衣類の處理に就て（二） 及川ちた
同六時 ハーモニカ四重奏と獨奏 京城プリューベル・リードクワルテット 外
同六時二五分（東）講演 内務大臣 後藤文夫 陸軍大臣 林銑十郎
同七時三〇分（東）趣味の話 藝談十二題（十） 荒木古童
同八時（東）錦舞踊 中村吉之丞 外
同八時三〇分（東）小唄 杵屋六左衛門 外
同八時五五分（東）長唄清元掛合 六歌仙の内 喜撰 唄 淨瑠璃 清元志壽太夫 外
同八時三〇分 歌曲 金斗鉉
同九時 旅行歌 金全植
同九時三〇分 俗謠 鄭弘植

講演 午後六時二十五分（仙臺より）

鯰と地震

理學博士 中村左衛門太郎

鯰が地震を起すといふ話は昔からありますが、今日之れを眞面目に考へる人は勿論ありません。然し乍ら此說の起源に就ては我等の祖先の鋭い觀察があるであらうといふことは閑却し得ない事です。鯰は近頃、東北帝大の畑井教授等の實驗によると、九割以上の精確さを以て地震を豫知し得る性質があります。悲しい哉、人間は此能力がないのみか、鯰から之れを知らしてもらふ手段をも最近迄有つてゐなかつたのです

何うして鯰が地震を知るかといふ問題は、盲人の世界にて物を見るといふ事がないのと同樣、その能力の無い人間からは不思議な事です。然しながら翼のない人間が飛ぶ事が出來たやうに地震を豫知する能力を缺いてゐても、科學的に研究の歩を進めることによつて、此鯰の能力を得べき希望は充分にあると思ひます。その研究こそは我々地震國の地震學者の使命であります

鯰は地震を豫知する外に電氣に對して異常に鋭敏でありますから若しこの性質が地震豫知能力との間に一脈相通ずるものありとすれば、地震豫知は電氣的の方法を以て鯰に代へる事が出來る筈です。今日迄我々の研究した處では、大きい地震では此電氣的豫知法が甚だ有望であります。今は地震豫知といふことが可能か不可能かといふやうな問題を論ずるよりも如何にして實行に移すべきかといふ問題が研究せらるべきものであると思ひます

家庭講座 三十日卅一日兩日午後二時

夏物衣類の處理について

及川ちた

涼風立つ秋が參りました。今までの夏物を處理しなければなりません、その主なものゝ洗濯、しみ拔、保存法等について家庭的な方法やその際の注意をお話して見たいと思ひます
一、レースカーテンの洗濯
二、白セルズボンの洗濯と漂白
三、毛織物の洗濯、仕上、防虫
四、しみ拔（イ、汗ロ、鐵ハ、果汁ニ、泥はねホ、汚點拔の際の注意（へ、揮發油と四鹽化炭素）

歌謠曲 午後五時

一、……松千代 外
（1）水の出花の もゝわれに かけてやさしき 黒髪子の 戀もいとしや 七日月 うれしはづかし 十七の 戀のはつ秋 ほろりとね
（2）ながきまつ毛のまたゝきも 露にほゝゑむ 胸の内 吹くな出の 夕あらし 〔繰返し以下同前〕
（3）藍をよぶとて 橋の上 ゆきつもどりつ たゞひとり 泣けばはかなや うしろ影

二、……定香 外
（イ）立山節
〽浮世はなれて奥山住み、戀も悋氣も忘れてゐたが、鹿の鳴く聲聞けば昔が戀しいわいな あの山越えて逢ひに來る
〽月にむら雲花には風 主に浮氣の癖さへなけりや、あたしやどんなにうれしからうと 眼にもつ涙 ほんに浮世はまゝならぬ
（ロ）あげ潮
〽あげ潮に流てこぎ出す數々の舟はおも舵取舵よ、向ふ鉢巻片肌ぬいで勢ひを競ふ江戸ッ子が月と花火に浮かれつゝ急いで漕ぎ出す川開き
西瓜眞桑瓜はよしかね、玉子や玉子、豆や枝豆
東西〳〵、綺の儀はこの手をはなれ灯り先の驚落に御座りますれば御目すだるき所は幾重にも御容赦の程願ひ上奉ります御ひましてこゝもと御覧に入れますするは日本は三段の一兩國は川開きの趣と御座い
ちよいと來なせえ丶押すな〳〵邪魔だ〳〵そら上つたぞ
玉屋と褒めてそうじやないかいな。

三、……八重三 外
（イ）おばこ節
〽おばこ來るかやと田んぼのはんづれまで出て見たばい、おばこ來もせで用のないたんばこうりなどふれてくる。
こばえて〳〵
〽おばここのぢよめえね、風でもひいたかやと案じられ風もひかねけど、親たちやきんびしくつて、籠の鳥
（ロ）新庄節
〽最上山形の糸やの娘の小きんとて姿七兩二歩腰もと三兩二歩五兩めもと。
〽さばね（猿羽根）山越え舟形越えて、逢ひに來たぞへ番場町
〽あの山高くて新庄が見えぬ新庄戀しい山にくい
〽馬子よ叱るなのどかじやないか馬のねむいも無理ぢやない

四、……和千代 外
きぬた踊
（1）ハアー月は山から とろりとござれ ハナントショ 里は砧に 水の音 ハアー砧をどりで どんとんさらりこ すとゝん とんとん やんれ すとゝん とん のよ
（2）ハアー月に娘は、色よいもみぢて桔梗が 袖に咲く 『ハヤシ以下同前』
（3）ハアー青い稲穂の 一と房ろた 穂いと甘いは こちや知らぬ
（4）ハアー水に染めたよ 夜明けの紅が 今宵の別れの 眼染めた

交響長唄 午後八時

鶴龜

吉住小三藏 稀音家六治 望月長之助 指揮 山田耕作 外

本調子へ 夫れ青陽の春になれば △四季の節會の事始め △不老門にて日月の光を君の叡覽にて △百官卿相袖を連ね其數一億百餘人 △鉢を捧げむる萬戸の聲 一同に拜する其の音は タテへ 天に響きておびたゞし ツレへ 庭の砂は金銀の 玉をつらねて敷妙の △五百重の錦や瑠璃の扉 硨磲の行桁瑪瑙の欄干 池の汀の鶴龜は蓬萊山もよそならず君の惠ぞ有難き ワキへ 如何に奏聞申すべき事の候 タテへ 奏聞とは何事ぞ ワキへ 毎年の嘉例の如く鶴龜を舞はせられ其後月宮殿にて舞樂を奏せられうずるにて候 へ ともかくも計らひ候へ △鶴は千年の齢を経へ 龜も△ 千代をや重ぬらん 二上りへ 千代のためしの數々に何を引かまし姫小松 △へ 齢にたぐふ丹頂の鶴も羽袖をたをやかに へ千代を重ねて舞ひ遊ぶ △みぎりにしげる呉竹のみどりの龜の いく萬代も池水に へすめるも 君が代を仰ぎかなで鶴と龜、齢をさづけ奉れば君も御感の餘りにや舞樂を奏して舞たまふ △本調子へ 月宮殿の白衣の袂へ〳〵 △へ いろいろ妙なる花の袖 △へ 秋は時雨の紅葉の袂 冬は冴え行く雪の袂を翻す衣もうす紫の雲の上人の舞樂の聲々に霓裳羽衣の曲をなせば山河草木國土ゆたかに千代よろづ代と舞ひたまへば官人駕輿丁御輿を はやめ君の 齢も長生殿に〳〵還御なるこそ目出たけれ

松茸型の電球

商店に點火されてあるランプは左右に其の光を出す必要もない部分が多い。天井に近く取付けられたるホームの電燈が、ホーム上を照す場合の如き、構造上内に於て左右を照す必要のない場合の如き實例が多々ある。茲に於て現在の如く通常の電球を用ふる時は光線を投光する分であるために、現在では特別のレフレクターを笠を使つて、下方にのみ投光せしむる事をして居るが反射鏡によらずして、電球そのものをして目的を達せしむる簡便な方法を得ようといふので丁度松茸をさかさにした如き、而うして笠の正面に照する部分が、マッチ箱の底板にして困るが出來に至窒され、而も其の投光線の内側に照する部分は、つまり笠の内側に照する部分には、特殊のエナメルを塗つて、反射笠の形とした様な電球が、市場に現れかけてゐるが、斯くてこそ、燭力の上から考へて見ても、五割以上の經濟があり、フィラメントに、發光線條の壽命も更に五割を増加し、千五百時間に延長せしむる事が出來るといふ事であるから、何年かの内には、一般に用ひらるゝ電球の形は屋内に於て用ひらるゝ場合、此の形式を取る様になるのではあるまいか

忘るな一匙 主婦の恥

この一匙で調理は卒業、忙しさもなし、不平もなし

味の素

美味 便利 經濟

（登録商標）

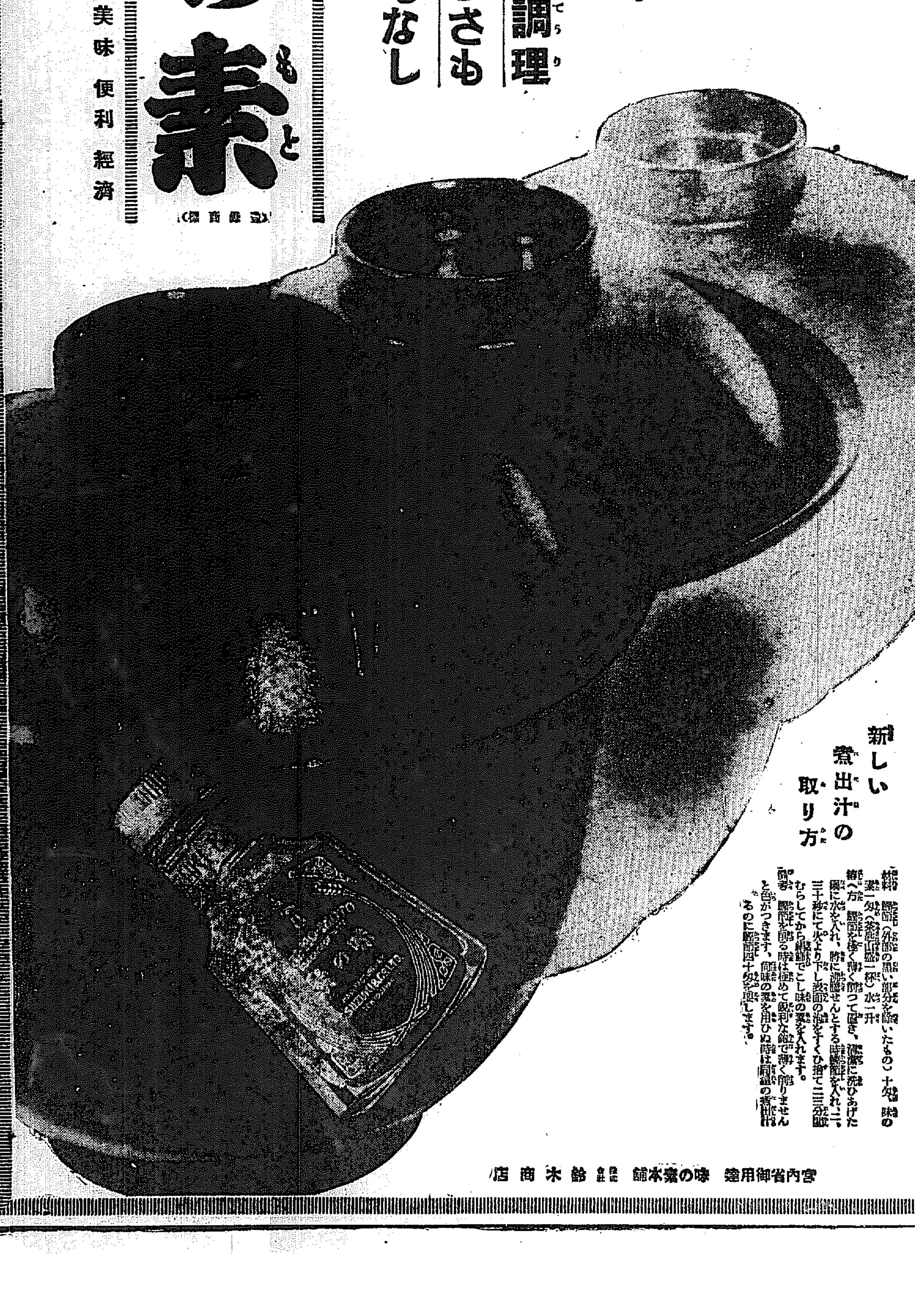

新しい煮出汁の取り方

材料 鰹節（外部の黒い部分を除いたもの）十匁 味の素一匁（茶匙山盛一杯） 水一升
拵へ方 鰹節を極く薄く削つて置き、清潔に洗ひあげた鍋に水を入れ、將に沸騰せんとする時鰹節を入れ、二、三十秒にて火より下し表面の泡をすくひ捨て二三分間むらしてから布巾でこし味の素を入れます。
御注意 鰹節を削る時は極めて鋭利な鉋で薄く削りませんと色がつきます、尚味の素を用ひぬ時は同量の煮出汁をとるのに鰹節四十匁を要します。

宮內省御用達 味の素本舗 株式會社鈴木商店